تحفيظ
الشرقيّة
منذ ١٣٨٨ هـ

التقرير السنوي

2022

بِسْمِ اللَّـهِ الرَّحْمَـٰنِ الرَّحِيمِ

تقرير مجلس الإدارة عن أعمال الجمعية الخيرية
لتحفيظ القرآن الكريم بالمنطقة الشرقية
للجمعية العمومية العادية (الثاني)
والمنعقدة بتاريخ 18 رمضان 1444هـ (9 ابريل 2023)

quran-er.org.sa

الملك سلمان بن عبد العزيز آل سعود
خادم الحرمين الشريفين

الملك عبد العزيز بن عبدالرحمن آل سعود
مؤسس المملكة العربية السعودية

صاحب السمو الملكي
الأمير محمد بن سلمان بن عبد العزيز آل سعود
ولي العهد رئيس مجلس الوزراء

صاحب السمو الملكي
الأمير سعود بن نايف بن عبد العزيز آل سعود
أمير المنطقة الشرقية

صاحب السمو الملكي
الأمير أحمد بن فهد بن سلمان بن عبد العزيز آل سعود
نائب أمير المنطقة الشرقية

خادم الحرمين الشريفين

الملك سلمان بن عبد العزيز آل سعود

"إن القــرآن الكريــم نورنا وأساســنا ونحمــد الله أننا نــرى جمعيــات خاصة بتعليــم وحفظ القــرآن الكريم"

ولي العهد رئيس مجلس الوزراء صاحب السمو الملكي

الأمير محمد بن سلمان بن عبدالعزيز آل سعود

"كل مــن يتــذوق طعم عمــل الخير لن يتركه أبدًا، وســمو ســيدي الملك ســلمان زرع فينا حــب عمل الخير"

قال الله تعالى:

{إِنَّمَــا الْمُؤْمِنُونَ الَّذِينَ إِذَا ذُكِرَ اللَّهُ وَجِلَتْ قُلُوبُهُمْ وَإِذَا تُلِيَتْ عَلَيْهِمْ آيَاتُهُ زَادَتْهُمْ إِيمَانًا وَعَلَى رَبِّهِمْ يَتَوَكَّلُونَ} (الأنفال: 2)

قال الله تعالى:

(وَلَقَدْ يَسَّرْنَا الْقُرْآنَ لِلذِّكْرِ فَهَلْ مِن مُّدَّكِرٍ) (القمر:17)

عن عثمان بن عفان رضي الله عنه قال: قال رسول الله ﷺ:

«خَيرُكُم من تعلَّمَ القرآنَ وعلَّمَهُ» رواه البخاري

عن عبد الله بن عمرو رضي الله عنه قال: قال رسول الله ﷺ:

« يُقَال لِصَاحِبِ اَلْقُرْآنِ: اِقْرَأْ وَارْتَقِ ، وَرَتِّل كَمَا كُنْتَ تُرَتِّلُ فِي الدُّنْيَا ، فَإِنَّ مَنْزِلَكَ عِنْدَ آخِرِ آيَةٍ تَقْرَؤُهَا » رواه الترمذي.

عن أبي هريرة رضي الله عنه قال: قال رسول اللّه ﷺ:

«ومَــا اجْتَمَعَ قَوْمٌ في بَيْــتٍ مِنْ بُيوتِ اللَّــهِ يَتْلُونَ كِتَابَ اللَّهِ، ويتَدَارسُــونَه بيْنَهُم، إلاَّ نَزَلَتْ علَيهم السَّــكِينَة، وغَشِيَتْهُمْ الرَّحْمَة، وَحَفَّتْهُم الملائِكَةُ، وذَكَرهُمْ اللَّه فِيمنْ عِنده» رواه مسلم.

أكثر من 50

عامًا من العطـاء

المحتويات

الجمعية ورؤية المملكة 2030	7
من نحن	8
رؤية ورسالة الجمعية	9
مؤسسو الجمعية	10
مجلس الإدارة	11
كلمة مجلس الإدارة	12
الهيكل التنظيمي	13
فروع الجمعية	14
الإدارات النسائية	17
البرامج التعليمية	18
مؤشرات الأداء الاستراتيجي	22
التميز المؤسسي	25
الحوكمة	26
الشراكات	27
التطوع	29
الملتقى الأول لجمعيات تحفيظ القرآن بالمنطقة الشرقية	30
الموارد البشرية	40
التسويق والإعلام	43
تقنية المعلومات	46
الصحة والبيئة والسلامة المهنية	47
اجتماعات مجلس الإدارة	48
لجان مجلس الإدارة	49
التقرير المالي	50
شركاء النجاح	66
دليل الاتصال	67

الجمعية ورؤية المملكة 2030

تعزيز العناية بالقرآن الكريم في المجتمع:

عبر تعليم القرآن الكريم بتميز وإتقان وتقديم برامج متنوعة لجميع فئات المجتمع.

تعزيز دور القطاع غير الربحي في التنمية الاجتماعية والاقتصادية:

عبر خلق فرص عمل وتمكين الكفاءات المتميــزة مـن إداريين ومشرفين ومعلمين.

تعزيز ثقافة المسؤولية المجتمعية والعمل التطوعي:

عبر زيادة الفرص التطوعية، حيث بلغ عدد المتطوعين والمتطوعات أكثـر من 1000 متطوع سنويًا.

من نحن:

جمعيـــة خيرية تعنى بتعليم كتاب الله تلاوةً وحفظًا وإتقانًا، وذلك من خلال برامج متنوعة ، وكفاءات متميزة وربط جميع فئات المجتمع بالقرآن الكريم.

مسجلة برقم 3090 وهي تحت إشراف المركز الوطني لتنمية القطاع غير الربحي، والإشراف الفني من وزارة الشؤون الإسلامية والدعوة والإرشاد.

وزارة الشؤون الإسلامية والدعوة والإرشاد
Ministry of Islamic Affairs, Dawah and Guidance

المركز الوطني لتنمية القطاع غير الربحي
National Center for Non-Profit Sector

ترخيص رقم 3090

رؤية ورسالة الجمعية:

رؤيتنا:

التميز بالعطاء وفق نظام مؤسسي قادر على تحقيق الاستدامة، وتعزيز العناية بالقرآن الكريم في المجتمع.

رسالتنا:

نحن جمعية خيرية تسـعى لتعليم القرآن الكريم تلاوة وحفظاً وتجويـداً بتميز وإتقان، من خلال برامج متنوعة، ومناهـج علمية متخصصة وكفـاءات متميزة وربط جميع فئـات المجتمع بالقرآن، راجين ثـواب الله للمنفقين والقائمين عليها.

أهدافنا:

- تعليم القرآن الكريم تلاوةً، وتحفيظًا، وتجويدًا، وتدبرًا، للذكور والإناث.
- ربط المتعلمين بكتاب الله تعالى، وتحصينهم من الانحراف عن العقيدة الصحيحة.
- إيجاد حفاظ متقنين متخلقين بأخلاق القرآن الكريم.
- تأهيل المعلمين والمعلمات لتعليم القرآن الكريم.

قيمنا:

- الإخلاص: إخلاص العمل لله وحده في كل ما نقوم به وما نؤديه حبًا للخير وابتغاء الأجر والثواب من عند الله.
- الأمانة: تحمل المسؤولية في أداء الأمانة الموكلة إلينا بصدق والتزام.
- الإتقان: السعي المستمر لإتقان عملنا وتحسينه وتطويره (إن الله يحب إذا عمل أحدكم عملاً أن يتقنه).
- القدوة: أن نكون قدوة داخل وخارج الجمعية وأن نترك بصمة واضحة في مسيرة العمل الخيري.
- الشورى: نتخذ جميع قراراتنا عن طريق الشورى والمشاركة في الرأي.

مؤسسو الجمعية:

الشيخ عثمان بن إبراهيم الحقيل رحمه الله

الشيخ محمد بن سليمان الشيحة رحمه الله

الشيخ عبدالله العرفج رحمه الله

الشيخ خالد أبوبشيت رحمه الله

الشيخ راشد السلولي رحمه الله

الشيخ عبدالكريم الشيحة رحمه الله

الشيخ محمد بن سليمان آل سليمان رحمه الله

الشيخ عبدالرحمن بن عبدالكريم العبيد رحمه الله

الشيخ محمد بن زيد آل سليمان رحمه الله

مجلس الإدارة:

أ. د. عبد الواحد بن حمد المزروع
رئيس مجلس الإدارة

د. علي بن عبدالرحمن العويشز
نائب رئيس مجلس الإدارة

أ. خالد بن حمود الجويره
المشرف المالي

أ. د. صالح بن سليمان الرشيد
عضو مجلس الإدارة

د. عبدالرحمن بن عبدالله المحيسن
عضو مجلس الإدارة

أ. محمد بن عبدالكريم الخريجي
عضو مجلس الإدارة

م. سالم بن محمد العجيمي
عضو مجلس الإدارة

م. وليد بن محمد الفوزان
عضو مجلس الإدارة

م. حسين بن حماد الحماد
عضو مجلس الإدارة

أ. عبدالرحمن بن عبدالعزيز العقيل
عضو مجلس الإدارة

أ. مشعل بن محمد الشعلان
عضو مجلس الإدارة

كلمة مجلس الإدارة:

السادة: أعضاء الجمعية العمومية المحترمون

السلام عليكـم ورحمة الله وبركاته وبعد:-

الحمد لله والصلاة والسلام على رسول الله..

نضع بين يديكم التقرير الســنوي للعام 2022 وما حققته جمعيتكم من إنجازات ومبادرات بفضل من الله عز وجل وتوفيقه أولاً ثم جهودكم واهتمامكم وأعضاء مجلس الإدارة وجميع منســوبي ومنســوبات الجمعية ونســأل الله أن يجزي حكومة خادم الحرمين الشريفين الملك ســلمان بن عبدالعزيز على اهتمامها ورعايتها ودعمهــا للقطاع غير الربحي عموماً وجمعيــات تحفيظ القرآن الكريم خصوصاً وفي هــذا المقام نرفع جزيل الشــكر والتقدير لمقام خادم الحرمين الشريفين الملك سلمان بن عبدالعزيز وسمو ولي عهده الأمين صاحب الســمو الملكي الأمير محمد بن سلمان بن عبدالعزيز ولســمو أمير المنطقة الشرقية صاحب السمو الملكي الأمير ســعود بن نايف بن عبدالعزيز وسمو نائبه الأمير أحمد بن فهد بن سلمان بن عبدالعزيز على إهتمامهم ورعايتهم لجمعيات المنطقة الشرقية والشــكر موصول لوزارة المــوارد البشرية والتنمية الاجتماعية ووزارة الشــؤون الإسلامية والدعوة والإرشاد وللمركز الوطني للقطاع غير الربحي ونتمنى أن تواصل تحفيظ الشرقية مســيرتها والتي جاوزت الخمس وخمســين عامــا في تحقيق الأهــداف المرجوة ولا يفوتنا أن نشــكر جميع المؤسسات المانحة ورجال وسيدات الأعمال وجميع الداعمين وعموم أفراد المجتمع في وطننا المبارك.

والله يحفظكم ويرعاكم

الهيكل التنظيمي:

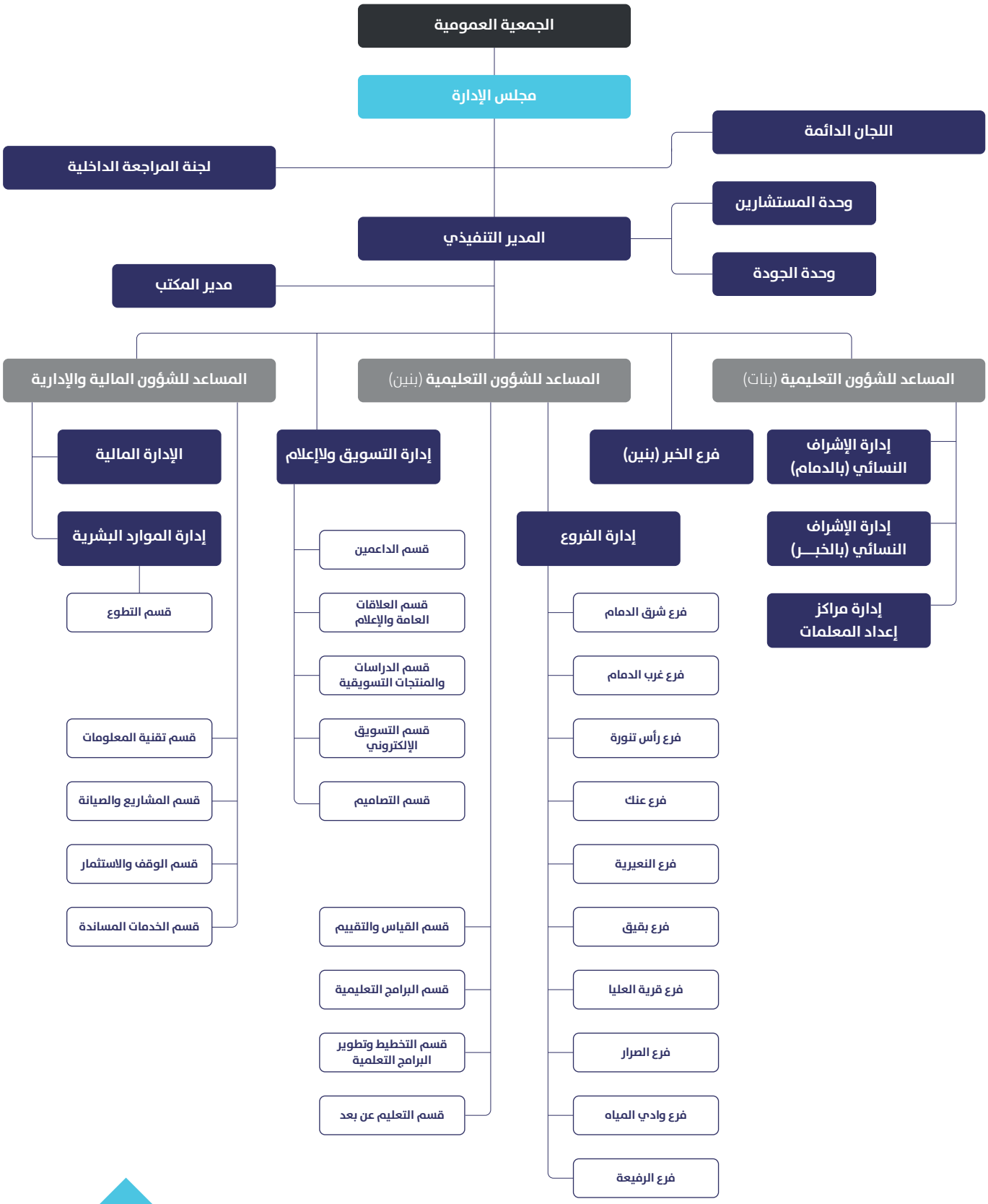

فروع الجمعية:

تشـــرف جمعيـــة تحفيـــظ الشرقية عـــلى 11 فرع يتـــم فيها تعليـــم القرآن الكريـــم لجميع فئـــات المجتمع، وفيما يلي الإحصاءات:

فرع تحفيظ الشرقية بالخبر

محافظة الخُبر تبعد عن مدينة الدمام العاصمة الإدارية للمنطقة الشرقية حوالي 17 كم، يبلغ عدد سكانها حوالي 570 ألف نسمة. (1)

الفئة	عدد الحلقات	عدد الدارسين	عدد المعلمين	عدد المشرفين	عدد الحفاظ
رجال	**219**	**2840**	**219**	**41**	**41**

فرع تحفيظ الشرقية بغرب الدمام

مدينة الدمام عاصمة المنطقة الشرقية، ويقع بها مقر إمارة المنطقة، يبلغ عدد سكانها حوالي 900 ألف نسمة. (1)

الفئة	عدد الحلقات	عدد الدارسين	عدد المعلمين	عدد المشرفين	عدد الحفاظ
رجال	**232**	**3376**	**234**	**45**	**28**

فرع تحفيظ الشرقية بشرق الدمام

مدينة الدمام عاصمة المنطقة الشرقية، ويقع بها مقر إمارة المنطقة، يبلغ عدد سكانها حوالي 900 ألف نسمة. (1)

الفئة	عدد الحلقات	عدد الدارسين	عدد المعلمين	عدد المشرفين	عدد الحفاظ
رجال	**232**	**3149**	**102**	**46**	**19**

فرع تحفيظ الشرقية برأس تنورة

محافظة رأس تنورة تبعد عن مدينة الدمام العاصمة الإدارية للمنطقة الشرقية حوالي 70 كم، يبلغ عدد سكانها حوالي 62 ألف نسمة. (1)

الفئة	عدد الحلقات	عدد الدارسين	عدد المعلمين	عدد المشرفين	عدد الحفاظ
رجال	**17**	**200**	**15**	**3**	**0**

(1) التعداد العام للسكان 2010، الهيئة العامة للإحصاء.

فروع الجمعية:

فرع تحفيظ الشرقية ببقيق محافظة بقيق تبعد عن مدينة الدمام العاصمة الإدارية للمنطقة الشرقية حوالي 75 كم، يبلغ عدد سكانها حوالي 52 ألف نسمة. (1)					
الفئة	عدد الحلقات	عدد الدارسين	عدد المعلمين	عدد المشرفين	عدد الحفاظ
رجال	**30**	**230**	**23**	**2**	**2**
نساء	**16**	**389**	**16**	**6**	**2**

فرع تحفيظ الشرقية بالنعيرية محافظة النعيرية تبعد عن مدينة الدمام العاصمة الإدارية للمنطقة الشرقية حوالي 220 كم، يبلغ عدد سكانها حوالي 52 ألف نسمة. (1)					
الفئة	عدد الحلقات	عدد الدارسين	عدد المعلمين	عدد المشرفين	عدد الحفاظ
رجال	**14**	**201**	**13**	**2**	**1**
نساء	**21**	**333**	**21**	**1**	**0**

فرع تحفيظ الشرقية بقريه العليا محافظة قريه العليا تبعد عن مدينة الدمام العاصمة الإدارية للمنطقة الشرقية حوالي 280 كم، يبلغ عدد سكانها حوالي 25 ألف نسمة. (1)					
الفئة	عدد الحلقات	عدد الدارسين	عدد المعلمين	عدد المشرفين	عدد الحفاظ
رجال	**33**	**325**	**21**	**3**	**1**
نساء	**28**	**270**	**27**	**3**	**0**

(1) التعداد العام للسكان 2010، الهيئة العامة للإحصاء.

فروع الجمعية:

فرع تحفيظ الشرقية بعنك

عنك أحد المدن التابعة لمحافظة القطيف، وتبعد عن مدينة الدمام العاصمة الإدارية للمنطقة الشرقية حوالي 19 كم، يبلغ عدد سكانها حوالي 23 ألف نسمة. (1)

الفئة	عدد الحلقات	عدد الدارسين	عدد المعلمين	عدد المشرفين	عدد الحفاظ
رجال	**20**	**350**	**19**	**5**	**5**

فرع تحفيظ الشرقية بالصرار

الصرار أحد المراكز التابعة لمحافظة النعيرية، وتبعد عن مدينة الدمام العاصمة الإدارية للمنطقة الشرقية حوالي 207 كم، يبلغ عدد سكانها حوالي 15 ألف نسمة. (1)

الفئة	عدد الحلقات	عدد الدارسين	عدد المعلمين	عدد المشرفين	عدد الحفاظ
رجال	**14**	**185**	**8**	**0**	**0**
نساء	**23**	**219**	**23**	**2**	**0**

فرع تحفيظ الشرقية بالرفيعة

الرفيعة أحد المراكز التابعة لمحافظة قرية العليا، وتبعد عن مدينة الدمام العاصمة الإدارية للمنطقة الشرقية حوالي 450 كم، يبلغ عدد سكانها حوالي 2000 نسمة. (1)

الفئة	عدد الحلقات	عدد الدارسين	عدد المعلمين	عدد المشرفين	عدد الحفاظ
رجال	**10**	**143**	**7**	**2**	**2**
نساء	**24**	**353**	**24**	**0**	**1**

فرع تحفيظ الشرقية بوادي المياه

وادي المياه يحده هضبة الصمان غربًا وبلدة النعيرية شمالاً، ويبعد عن مدينة الدمام العاصمة الإدارية للمنطقة الشرقية حوالي 160كم.

الفئة	عدد الحلقات	عدد الدارسات	عدد المعلمات	عدد المشرفات	عدد الحافظات
رجال	**12**	**136**	**12**	**0**	**0**

(1) التعداد العام للسكان 2010، الهيئة العامة للإحصاء.

الإدارات النسائية:

لــدى جمعية تحفيــظ الشرقيــة 3 إدارات نســائية تهتــم بتعليم القــرآن الكريــم لجميع الفئــات العمرية وفيما يلي الإحصاءات:

إدارة الإشراف النسائي بالدمام تقع إدارة الإشراف النسائي بحي الفيصلية بمدينة الدمام وتشرف على 44 مدرسة نسائية				
عدد الحلقات	عدد الدارسات	عدد المعلمات	عدد المشرفات	عدد الحافظات
1334	**22385**	**1346**	**90**	**57**

إدارة الإشراف النسائي بالخبر تقع إدارة الإشراف النسائي بحي الحزام الذهبي بمدينة الخبر وتشرف على 17 مدرسة نسائية				
عدد الحلقات	عدد الدارسات	عدد المعلمات	عدد المشرفات	عدد الحافظات
1085	**11410**	**1085**	**71**	**47**

إدارة مراكز إعداد المعلمات تقع إدارة مراكز إعداد المعلمات بحي الدوحة بمدينة الظهران وتشرف على 3 مراكز	
عدد المراكز	عدد الدارسات
3	**117**

البرامج التعليمية:
برامج البنين

الإجمالي					
عدد الدارسين	عدد الحلق الحضورية	عدد المعلمين	عدد المشرفين	عدد الحفاظ	عدد المساجد والجوامع
10596	**864**	**672**	**139**	**87**	**252**

البرنامج	عدد المستفيدين
حلق التحفيظ حلق تعنى بتعليم كتاب الله تلاوةً وحفظًا في المساجد والجوامع.	**8787**
حلق التلقين حلق قرآنية تعنى بتعليم كتاب الله للأطفال من 6 إلى 9 سنوات يتم فيها حفظ أجزاء من القرآن الكريم، مرتلًا ومجوّدًا بطريقة التلقين وذلك لتأهيلهم للالتحاق بحلق التحفيظ في المساجد.	**1585**
حلق التجويد حلق تعنى بتعليم وتصحيح التلاوة ودراسة قواعد التجويد نظريًا لتطبيقها على نصوص القرآن الكريم.	**269**
حلق الجاليات حلق تعنى بتعليم كتاب الله تلاوةً وحفظًا لغير الناطقين بالعربية.	**358**
حلق الإصلاحيات ودور الملاحظة حلق تعنى بتعليم كتاب الله تلاوةً وحفظًا لنزلاء الإصلاحيات ودور الملاحظة.	**273**
اليوم القرآني هو يوم تفاعلي يخص لمراجعة وحفظ القرآن الكريم في أجواء محفزة تشجع الطلاب على التسميع والإنجاز.	**2561**
علمني الفاتحة برنامج يعنى بتصحيح تلاوة سورة الفاتحة لرعاة الماشية في قرى وهجر المنطقة الشرقية.	**80**
شبل القرآن هو يوم تفاعلي يخص لمراجعة وحفظ القرآن الكريم لطلاب التلقين في أجواء محفزة تشجع الطلاب على التسميع والإنجاز.	**85**

البرامج التعليمية:
برامج البنين

البرنامج	عدد المستفيدين
المهرة برنامج يعنى بإعداد وتهيئة الطالب عمليًا ونفسيًا للمسابقات القرآنية وتأهيله للمنافسات المحلية والدولية.	15

منجزات برنامج المهرة

1. عبدالقادر بن رشدي باكو - الفرع الثالث - المركز الثالث - المسابقة المحلية على جائزة خادم الحرمين الشريفين الملك سلمان بن عبدالعزيز لحفظ القرآن الكريم وتلاوته وتفسيره للبنين والبنات في دورتها (23).

2. المنذر بن علي المزروع - الفرع الرابع - المركز الأول - المسابقة المحلية على جائزة خادم الحرمين الشريفين الملك سلمان بن عبدالعزيز لحفظ القرآن الكريم وتلاوته وتفسيره للبنين والبنات في دورتها (23).

3. عبدالله بن توفيق الحمدي - الفرع الخامس - المركز الثاني - المسابقة المحلية على جائزة خادم الحرمين الشريفين الملك سلمان بن عبدالعزيز لحفظ القرآن الكريم وتلاوته وتفسيره للبنين والبنات في دورتها (23).

4. سعد بن حسام المحيش - الفرع السادس - المركز الثاني - المسابقة المحلية على جائزة خادم الحرمين الشريفين الملك سلمان بن عبدالعزيز لحفظ القرآن الكريم وتلاوته وتفسيره للبنين والبنات في دورتها (23).

5. عبدالعزيز بن طارق السماعيل - الفرع الثاني - المركز الثاني - مسابقة وزير الرياضة المركزية للقرآن الكريم والحديث الشريف لشباب الممكلة.

6. عبدالله بن طارق السماعيل - الفرع الثالث - المركز الأول - مسابقة وزير الرياضة المركزية للقرآن الكريم والحديث الشريف لشباب الممكلة.

البرامج التعليمية:
برامج البنات

الإجمالي					
عدد الدارسات	عدد المدارس النسائية	عدد الحلق	عدد المعلمات	عدد المشرفات	عدد الحافظات
33795	**92**	**2419**	**2431**	**161**	**104**

البرنامج	عدد المستفيدات
كيان القرآني برنامج نوعي يقدم برامج خاصة كالإجازات القرآنية وإجازات المتون والحفظ المكثف خلال ثلاث سنوات ويمتد طوال العام.	**236**
الأماجد حلقات حفظ سور من جزء عم للبراعم مع التجويد.	**1325**
ثبات القرآني مشروع مخصص للفتيات لحفظ القرآن الكريم في فترة عام أو عامين من خلال الحفظ الذاتي وعرض المحفوظ في خمس لقاءات سنوية.	**341**
مياسم توفير بيئة تساعد الفتاة على حفظ كتاب الله وتلاوته تلاوة صحيحة خالية من اللحون الجلية.	**106**
المضمار مسابقة تنافسية تحتوي على عدة مستويات، تعتمد على التعلم الذاتي، في كل مستوى تنجز الطالبة عدد معين من الأجزاء.	**27**
لبنات دورة تأهيلية لرفع كفاءة المتقدمات لمركز ابن كثير.	**12**
صوتيات الحروف دراسة الحروف العميقة بوصف العربية ودراسة مخارجها الدقيقة واللحون التي تقع فيها.	**28**
مقرأة الفرقان تعليم القرآن الكريم حفظًا وتلاوةً وتجويدًا.	**43**

البرامج التعليمية:

منصة التعليم عن بعد

منصة تعليمية لجميع الأعمار من فئة البنين تعنى بتعليم كتاب الله تلاوةً وحفظًا وتجويدًا.

الإجمالي			
عدد الحلقات	عدد الدارسين	عدد المعلمين	عدد المشرفين
195	**2026**	**221**	**16**

البرنامج	عدد المستفيدين
حلق التحفيظ حلق تعنى بتعليم كتاب الله تلاوةً وحفظًا لجميع الأعمار من فئة البنين.	**1199**
حلق التلقين حلــق قرآنية تعنى بتعليم كتاب الله للأطفال من 6 إلى 9 ســنوات يتم فيها حفظ أجزاء من القرآن الكريم مرتلًا ومجودًا بطريقة التلقين وذلك لتأهيلهم للالتحاق بحلق التحفيظ.	**545**
حلق التجويد حلق تعنى بتعليم وتصحيح التلاوة ودراســة قواعد التجويد نظريًــا لتطبيقها على نصوص القرآن الكريم.	**212**
حلق الجاليات حلق تعنى بتعليم كتاب الله تلاوةً وحفظًا لغير الناطقين بالعربية.	**70**
اليوم القرآني هو يوم تفاعلي يخص لمراجعة وحفظ القرآن الكريم عن بعد، يشجع الطلاب على التسميع والإنجاز.	**320**
تصحيح تلاوة سورة الفاتحة برنامج لتعليم وتصحيح تلاوة سورة الفاتحة لجميع فئات المجتمع.	**295**

مؤشرات الأداء الاستراتيجي:
إجمالي المتحقق في الجمعية

● المستهدف
● المتحقق

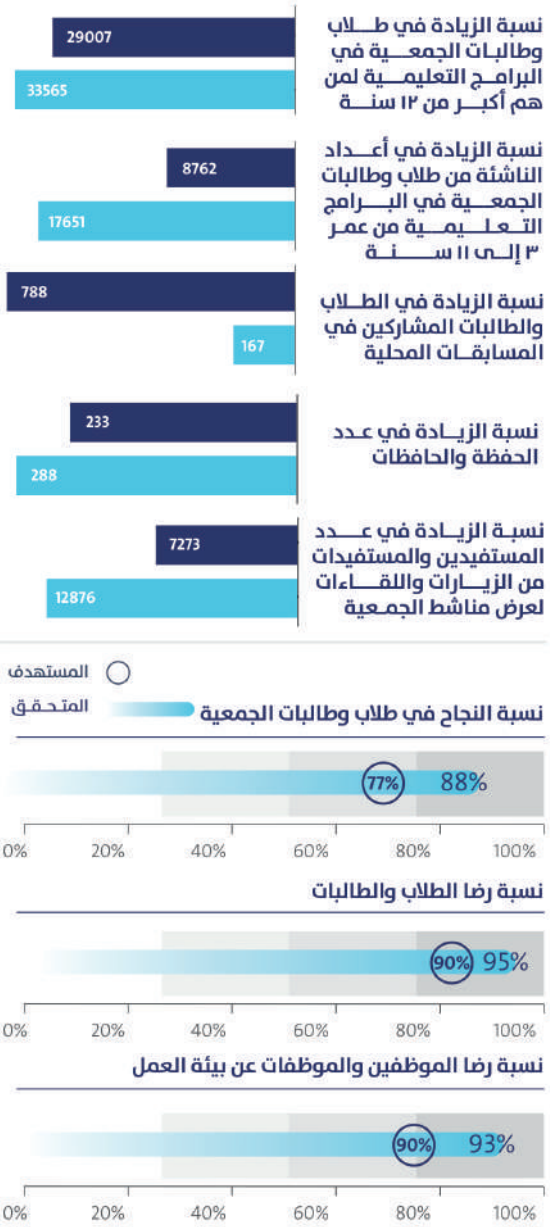

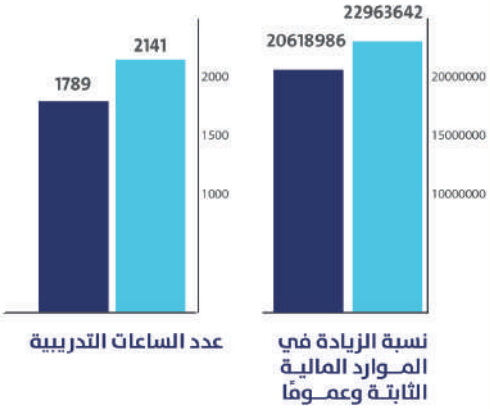

مؤشرات الأداء الاستراتيجي:
إجمالي المتحقق في فروع الجمعية

● المستهدف
● المتحقق

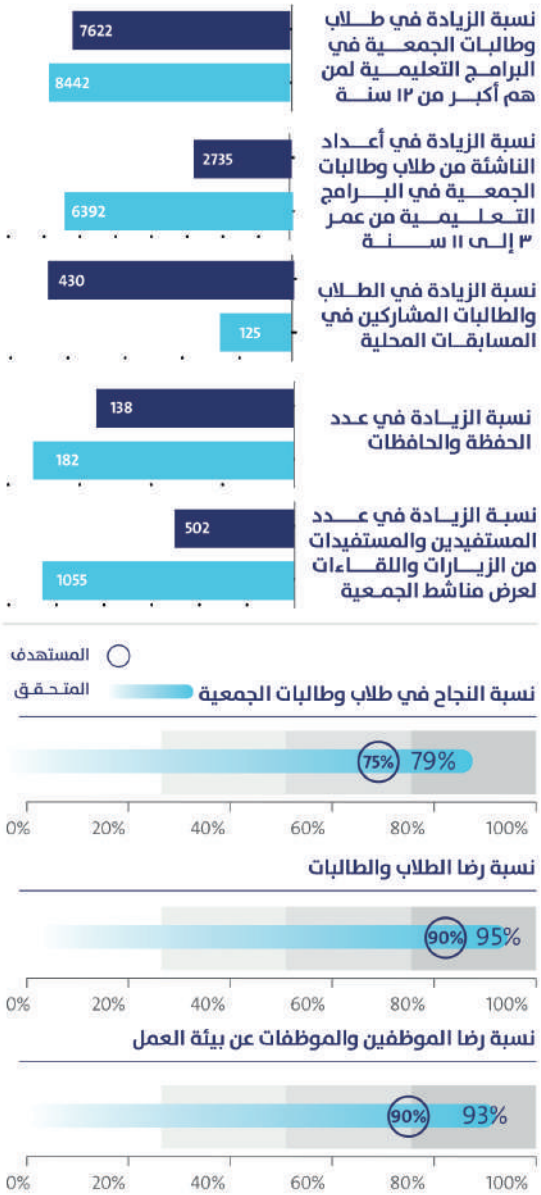

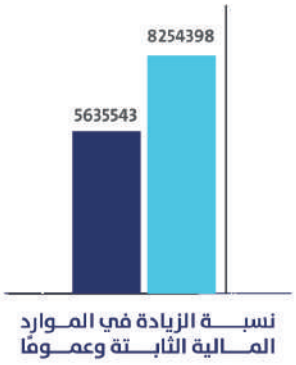

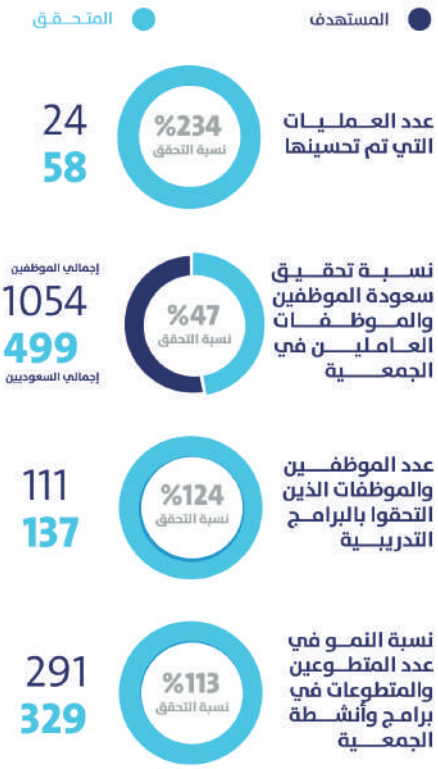

مؤشرات الأداء الاستراتيجي:
إجمالي المتحقق في الإدارات والمدارس النسائية

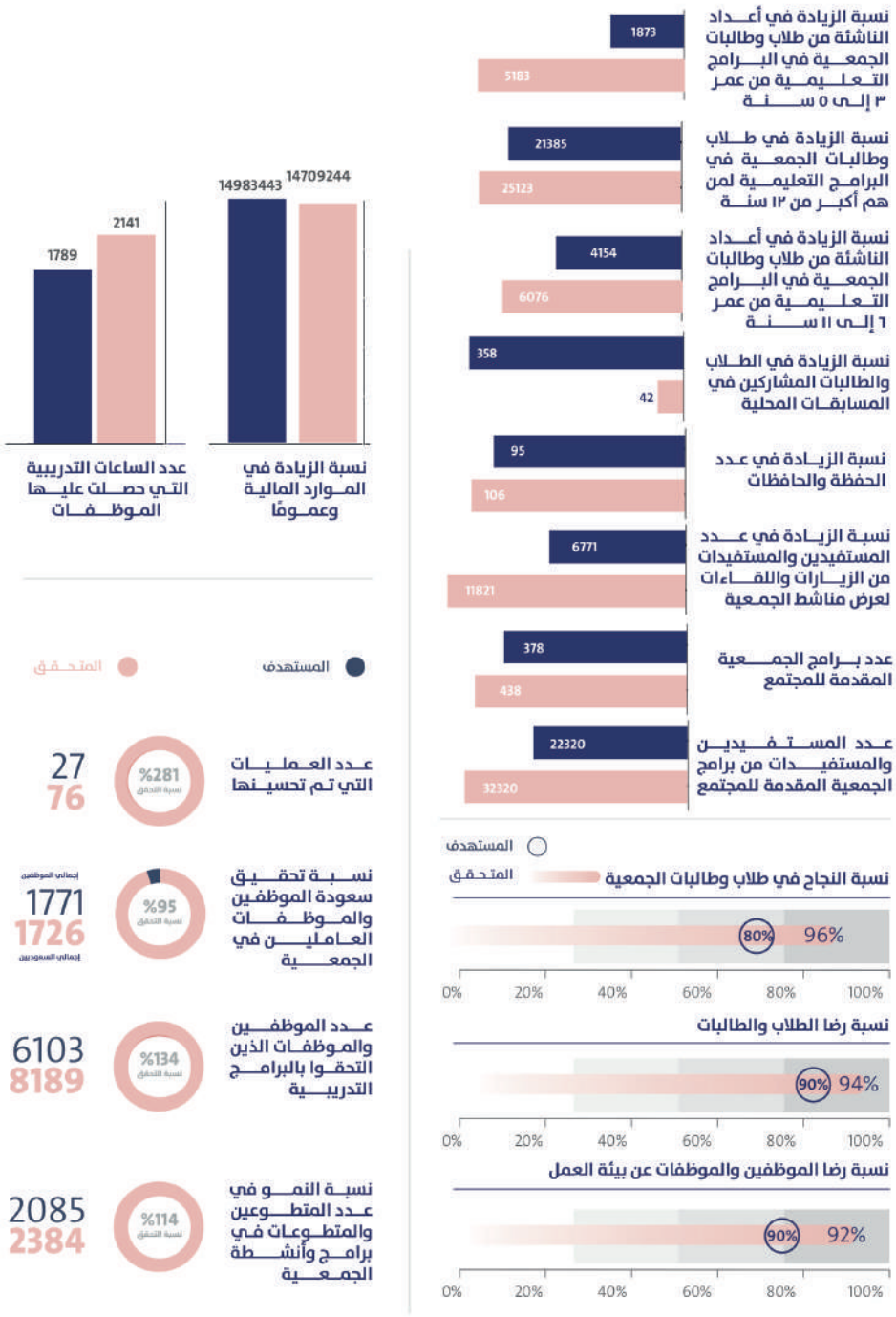

التميّز المؤسسي:

تســـعى تحفيظ الشرقية إلى تحقيق معايير الجودة والتميز المؤسسي من خلال تطبيق المعايير العالمية التي من خلالها يتم تحقيق مكاسب ومزايا وهي:

- أنظمة إجراءات تنظيمية أكثر فاعلية وكفاءة.
- تميز في جودة الخدمات المقدمة للمستفيدين.
- تميز في التواصل بين العاملين وأصحاب المصلحة.
- تحقيق مستوى متميز من تحفيز العاملين وأعضاء المجلس والمتطوعين.
- التحسين المستمر للإجراءات والعمليات.
- التواصل الفعال مع أصحاب المصلحة.

وبناء على ما حققته تحفيظ الشرقية من ضبط للعمليات الداخلية وتميز في تقديم الخدمة للمســـتفيدين حصلت على معيار المنظمة الموثوقة التابع للمجلس الوطني البريطاني للمنظمات التطوعية (NCVO)، من خلال تحقيق متطلبات مجالات المعيار وهي:

- الحوكمة
- الخدمات الموجهة للمستفيدين
- إدارة المال
- العمل مع الآخرين
- التخطيط
- إدارة العاملين
- إدارة الموارد
- تقييم النتائج والأثر
- القيادة والإدارة
- التعليم والتطوير
- التواصل الخارجي

الحوكمة:

تسعى الجمعية الخيرية لتحفيظ القرآن الكريم بالمنطقة الشرقية إلى الالتزام بالأنظمة والأطر والآليات التي أقرتها الجهات المختصة، بهدف تعزيز المساءلة عن أدائها ورفع مستوى الشفافية وبالتالي تعزيز الاستدامة، وسعياً لتحسين أدائها وتسهيل الرقابة على تنفيذ أنشطتها وخططها من قبل الجهات المختصة والمانحين والمستفيدين على حدٍ سواء.

ومنذ بدء مرحلة الموائمة مع وزارة الموارد البشرية والتنمية الاجتماعية عام 2019 قامت الجمعية بتشكيل اللجان المختصة لحوكمة جميع أعمالها، وتمكنت بعد توفيق الله عز وجل من الحصول على درجة (89%) عن أعمال عام 2020 وبعد العمل على الإجراءات التصحيحية تمكنت بحمد الله ومنته من الحصول على درجة (99.67%) عن أعمال عام 2021.

الحوكمة ليست وليدة لحظة بل هي عمل يستمر، تسعى تحفيظ الشرقية الى تطوير ومراقبة العمليات والإجراءات بشكل دائم للتاكد من صحتها وموافقتها لمعايير الحوكمة من خلال:

- تثقيف العاملين بالجمعية ونشر المعرفة المتخصصة في مجالات ومعايير الحوكمة.
- المراجعة المستمرة للإجراءات والعمليات والتأكد من موافقتها لمعايير الحوكمة.
- السعي لوضع خطط استباقية للأزمات وإدارة المخاطر.
- مشاركة تجربة الجمعية بالتميز بالحوكمة لتكون بيت خبرة للجمعيات الأخرى.
- متابعة تحديثات وتطورات معايير الحوكمة والسعي إلى تطبيقها على واقع الجمعية.

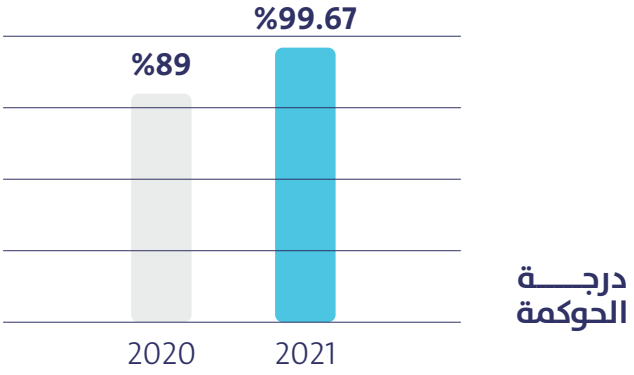

الشراكات:

1. مختبرات الفا الطبية

خصم 50% للموظفين بالجمعية.

2. جمعية الدعوة والإرشاد بالنعيرية

تبادل خبرات وتقديم خدمات حسب الاختصاص.

3. جمعية التنمية الأهلية بالنعيرية

تبادل خبرات وتقديم خدمات حسب الاختصاص.

4. فرع دار التوجيه الاجتماعي بالدمام

فتح حلقات داخل الدار.

5. مؤسسة لغة العقل

فتح حلقات نسائية بالمؤسسة.

6. جامعة الإمام عبد الرحمن بن فيصل

تحكيم واعتماد البرنامج التدريبي لإعداد معلمات القرآن الكريم.

7. جمعية عيني لإعادة التدوير التعاونية

تدوير المستهلكات والتوعية المجتمعية.

8. جمعية الدعوة والإرشاد وتوعية الجاليات (سراج)

تقديم برامج مشتركة تحقق النفع للمجتمع.

9. الجمعية الخيرية لتحفيظ القرآن الكريم بالخرمة

تقديم البرامج والخدمات وتبادل الخبرات.

10. الجمعية الخيرية لتحفيظ القرآن الكريم بنجران

الإفادة بأنظمة العمل وأدلته وما يصحبه من جوانب معرفية وتقنية.

11. قسم التوعية والتثقيف بمستشفى رأس تنورة

توعوية للمنسوبات بأضرار ومخاطر سرطان الثدي.

الشراكات:

12. جمعية تحفيظ القرآن الكريم ببيش

الإفادة بأنظمة العمل وأدلته وما يصحبه من جوانب معرفية وتقنية.

13. لجنة تراحم الشرقية

استقبال المستفيدات ومنح مقاعد لهم بحلقات التحفيظ سواءً في المجال الحضوري أو الافتراضي.

14. جمعية تحفيظ القرآن الكريم بوادي الدواسر

رفع كفـــاءة الأداء والتطوير المهني من خلال منح مقاعد للموظفات في البرامـــج التدريبية والإفادة بأنظمة العمل وأدلته وما يصحبه من جوانب معرفية وتقنية.

15. جمعية قرطبة الأهلية

إفادة الجهات الأخرى بأنظمة العمل وأدلته وما يصحبه من جوانب معرفية وتقنية.

16. العلاقات العامة في القطاع الأمني

توفير فريق مهيأ ومتخصص لإجراء الامتحانات للمتسابقات.

17. معهد الإمام الشاطبي للقرآن وعلومه بجدة

عقد دورات لرفع الكفاءة من قبل إدارة متخصصة من معهد الإمام الشاطبي لرفع كفاءة المعلمات والقيادات.

18. جمعية التنمية الأهلية بالحزام الذهبي

تقديم 5 لقاءات مهارية للمتطوعات.

19. مؤسسة لغة العقل للاستشارات التعليمية والتربوية

تعليم القرآن الكريم للسيدات والفتيات والبراعم في مقر مؤسسة لغة العقل.

20. مدارس السلام الأهلية

تدريب معلمات مدارس السلام الأهلية على القاعدة النورانية.

21. مركز القيادة التابع لجامعة الإمام عبدالرحمن بن فيصل

التطوير والإرتقاء بالأداء المهني للقيادات.

التطوع:

تســعى الجمعية لتوفير أكبر قدر ممكن من الفرص التطوعية، لمختلف فئــات المجتمع ذكورًا وإناثًا، وفي مختلف المجالات؛ تحقيقًا لما نصت عليه رؤية المملكة 2030 من نشر ثقافة العمل التطوعي وترسيخها لدى المجتمع، وذلك عن طريق منصة العمل التطوعي التابعة لوزارة الموارد البشرية والتنمية الاجتماعية، حيث بلغ عدد الفرص التطوعية في الجمعية 789 فرصة، وبلغ إجمالي عدد المتطوعين 1078 متطوع ومتطوعة.

الملتقى الأول لجمعيات تحفيظ القرآن بالمنطقة الشرقية:

الملتقى الأول لجمعيات تحفيظ القرآن بالمنطقة الشرقية 1444/03/08هـ - 2022/10/04
تحت رعاية فضيلة مدير عام فرع وزارة الشؤون الإسلامية والدعوة والإرشاد بالمنطقة الشرقية
الشيخ/ عمر بن فيصل الدويش:

الجهة المنظمة

الراعي المستضيف

- **جمعيات تحفيظ القرآن الكريم المشاركة:**

الملتقى الأول لجمعيات تحفيظ القرآن بالمنطقة الشرقية:

- **ممثلو وزارة الشؤون الإسلامية والدعوة والإشاد:**

فضيلة الشيخ/ عبد الله بن عبد العزيز التويجري.

فضيلة الشيخ/ عبد الرحمن بن علي آل حمود.

- **مقدمو أوراق العمل:**

فضيلة الشيخ/ بدر بن حمد الدولة.

فضيلة الشيخ/ خالد بن أحمد الزامل.

فضيلة الشيخ/ إبراهيم بن محمد الصقعوب.

فضيلة الشيخ/ نواف بن أحمد الحنين.

الملتقى الأول لجمعيات تحفيظ القرآن بالمنطقة الشرقية:

• **إعداد الملتقى:**

التسجيل:

الملتقى الأول لجمعيات تحفيظ القرآن بالمنطقة الشرقية:

• **برنامج الملتقى:**

مقدمة:

«إن القرآن الكريم نورنا وأساسنا ونحمد الله أننا نرى جمعيات خاصة بتعليم وحفظ القرآن الكريم»، كلمات قالها خادم الحرمين الملك سلمان بن عبدالعزيز حفظ الله، وبوركت بجهود حثيثة تعاقب عليها حكام هذه الدولة المباركة من طباعة للقرآن الكريم، ونشره وتوزيعه، وبث روح التنافس وتحفيز أبناء وبنات الوطن على الإقبال على كتاب الله عز وجل.

الملتقى الأول لجمعيات تحفيظ القرآن بالمنطقة الشرقية:

• كلمة افتتاح الملتقى:

الشيخ/ صالح بن خليفة الكليب

مديـــر الجمعـــيات الدعويـــة وجمعـــيات تحفيـــظ القرآن الكريم والإدارة العلمـــية والفكرية بفرع وزارة الشؤون الإسلامـية والدعوة و الإرشاد بالمنطقة الشـــرقية.

الملتقى الأول لجمعيات تحفيظ القرآن بالمنطقة الشرقية:

• **ورقة عمل:**

الشيخ/ بدر بن حمـد الدولــة

أهداف وزارة الشؤون الإسـلامية وجمعيات تحفيظ القرآن الكريم بالمنطقة الشـرقية

• **ورقة عمل:**

الشيخ/ خـالد بن أحمـد الزامل

جهـود جمـعيات تحفيظ القرآن الكريم بالمنطقة الشـرقية.

الملتقى الأول لجمعيات تحفيظ القرآن بالمنطقة الشرقية:

• **ورقة عمل:**

الشيخ/ إبراهيم بن محـمد الصقـعوب

دراسة فكــرة قــاعدة بيــانات للحفـظة.

• **ورقة عمل:**

الشيخ/ نواف بن أحمـد الحنين

سبل تقـوية الروابط مـع وزارة الشؤون الإسـلامية.

الملتقى الأول لجمعيات تحفيظ القرآن بالمنطقة الشرقية:

• التوصيات:

1. شــكر ســمو أمير المنطقة الشرقية صاحب السمو الملكي الأمير ســعود بن نايف بن عبدالعزيز وشكر نائبه صاحب الســمو الملكي الأمير أحمد بن فهد بن ســلمان بن عبدالعزيز على اهتمامهــم ورعايتهم للجمعيات الأهلية في المنطقة ومنها جمعيات تحفيظ القرآن الكريم بالمنطقة الشرقية.

2. شــكر معالي وزير الشؤون الإسلامية والدعوة والإرشاد الشــيخ الدكتور عبداللطيف بن عبدالعزيز آل الشيخ على موافقته على إقامة الملتقى الأول لجمعيات تحفيظ القرآن الكريم بالمنطقة الشرقية.

3. شكر مدير فرع وزارة الشــؤون الإسلامية والدعوة والإرشاد بالمنطقة الشرقية فضيلة الشيخ عمر بن فيصل الدويش على رعايته للملتقى .

4. شكر رؤساء جمعيات تحفيظ القرآن الكريم بالمنطقة الشرقية .

5. تكــون جميع الجوانب الفنية في جمعيــات تحفيظ القرآن الكريم ضمن تعليمات وتوجيهات وزارة الشــؤون الإسلامية و الدعوة و الإرشاد.

6. إقامة شراكات بــين جمعيات تحفيظ القرآن الكريم وجمعيات الدعوة والإرشــاد لتحقق كل جمعية أهدافها وتحقيق التكامل في خدمة المجتمع، بعد أخذ موافقة وزارة الشؤون الإسلامية والدعوة والإرشاد.

7. إنشاء موقع لحصر وإحصاء بيانات الحفاظ والحافظات للقرآن الكريم في المنطقة الشرقية بإشراف فرع وزارة الشؤون الإسلامية بالمنطقة الشرقية.

8. تكــون جمعيات تحفيظ القرآن الكريم منارة خير للمجتمع على منهج الســلف الصالــح وفق رؤية ولاة الأمر حفظهم الله.

9. ضرورة إيجاد نظام يضمن الرد السريع في الموافقات على البرامج و الأنشــطة مــن الناحية الفنية مواكبةً للمستوى التقني الذي تحظى به بلادنا لتحقيق رؤية المملكة 2030.

10. التوصية بالإعداد المبكر للملتقى الثاني ومشاركة الجمعيات في تقديم الأوراق.

الملتقى الأول لجمعيات تحفيظ القرآن بالمنطقة الشرقية:

• التكريم:

الملتقى الأول لجمعيات تحفيظ القرآن بالمنطقة الشرقية:

• التقرير المرئي للملتقى الأول لجمعيات تحفيظ القرآن الكريم بالمنطقة الشرقية:

الموارد البشرية:

استقطاب الكفاءات

تم اســتقطاب كفاءات ســعودية للعمل في الجمعية، يأتي ذلك ضمن إطار ســعي الجمعية لتأهيل الشباب السعودي ودعمه للعمل في القطاع غير الربحي.

توحيد نماذج العمل

اســتمرارًا لاستراتيجية الجمعية في تنظيم أعمالها كعمل مؤســسي احترافي، لضمان الجودة وإدارة العمل بفاعلية وكفاءة عالية تم توحيد نماذج العمل الداخلية للجمعية، وذلك سعيًا لتحقيق ما يلي:

1 - الإسراع في إنجاز الأعمال.

2 - تحسين الخدمات المقدمة للمستفيدين.

3 - توحيد أداء الأعمال في الإدارات والفروع.

4 - تخفيض نفقات الأعمال الكتابية.

5 - التقليل من المجهود الفكري للموظفين.

6 - تجنب الفوضى في القيام بالأعمال.

7 - إحكام الرقابة على تنفيذ الأعمال.

هيكلة الإدارات والأقسام

تم إعادة هيكلة معظم الإدارات والأقســام وذلك بعد مراجعة الأوصاف الوظيفيــة آخذين بعين الاعتبار حجم الأعمال وأهداف الجمعية والموارد البشرية والمالية.

إعداد لائحة تنظيم عمل داخلية

بناءً على نظام العمل الذي يلزم المنشــآت التي يزيد فيها عدد العاملين عن (50) موظف بوضع لائحة تنظيم عمل داخلية تعتمد من قبل محامي معتمد لدى الوزارة، عليه تم الانتهاء من اللائحة وروجعت من قبل محامي معتمــد، واعتمدت من قبل مجلــس الإدارة بموجب محضر الاجتــماع رقم (5) بتاريــخ 2022/08/25، وثم رفعت للمحامي لاعتمادها من قبل وزارة الموارد البشرية والتنمية الاجتماعية.

الموارد البشرية:

إعداد دليل الموظف

من منطلــق حرص الجمعية على التميز والعمل المؤســسي، ولــضرورة إلمام الموظــف بحقوقه وواجباته الوظيفية، وآليات ونظم وإجراءات العمل، ولتمكين الموظف من الأســس والأدوات الداعمة التي من شــأنها توجيهــه للقيام بمهام عمله على أكمل وجه من بداية التحاقه بالجمعيــة وحتى انتهاء خدمته، قامت إدارة الموارد البشرية بإعداد دليل الموظف.

صرف الأجور عن طريق البرنامج الإلكتروني (ERP)

بالتعاون مع قسم تقنية المعلومات استطاعت إدارة الموارد البشرية من صرف الأجور (رواتب، مكافآت الجزئيين، مكافآت العقود المرنة، الانتدابات، الإضافي) عن طريق البرنامج الإلكتروني (ERP).

اعتماد الإجازات السنوية والطبية عن طريق البرنامج

بالتعاون مع قسم تقنية المعلومات اســتطاعت إدارة الموارد البشرية من فتح حسابات لجميع الموظفين في البرنامج الإلكتروني ، وتم رصد أرصدة إجازات الموظفين.

لائحة سياسات الموارد البشرية

بالتعــاون مع متخصصين في مجال الموارد البشرية والقانون تم الانتهاء من لائحة سياســات الموارد البشرية والتي تشــتمل على (تخطيط الموارد البشرية، التوظيف وإنهاء الخدمة، الأجور والمكافآت، التدريب والتأهيل، علاقة الموظفين بالجمعية، وغيرها، واعتمدت اللائحة مــن قبل مجلس الإدارة بموجب محضر الاجتماع رقم (7) بتاريخ 2022/12/25.

لائحة إجراءات الموارد البشرية

بالتعاون مع متخصصين في مجال الموارد البشرية والقانون تم إعداد لائحة إجراءات الموارد البشرية.

الموارد البشرية:

الأرشفة الإلكترونية والورقية

تم أرشفة أكثر من 10.000 ملف (عقود عمل، قرارات تعيين، طي قيد وغيرها من الملفات والمستندات).
تم توفير أجهزة حاسب آلي بملحقاتها وتم الاستعانة بمتطوعين بالإضافة لموظفي إدارة الموارد البشرية.

فتح حساب خاص بالجمعية لدى معهد الإدارة العامة

تم بحمد الله فتح حساب خاص بالجمعية لدى معهد الإدارة لتقديم دورات تدريبية مختلفة وتقديم استشارات إدارية، واستشارات في مجال الموارد البشرية والمالية، واستشارات قانونية واستشارات تقنية ومعلوماتية.

تدريب وتأهيل الموظفين

ســعيًا لتنمية القدرات والمهارات الفنية والســلوكية والإدارية لموظفي الجمعية، لتمكينهم من أداء فعال ومثمر يؤدي لبلوغ أهداف الجمعية وأهداف الأفراد الشــخصية بأعلى كفاءة ممكنة وتم تقديم أكثر من (80) دورة تدريبية، استفاد منها (170) موظف وموظفة.

التسويق والإعلام:

194% نسبة الزيادة في عدد المنشورات في منصات التواصل الاجتماعي عن المحقق في عام 2021.

18% نسبة الزيادة في الموارد المالية الثابتة وعمومًا عن المحقق في عام 2021.

15% نسبة الزيادة في عدد مرات المنح من المؤسسات المانحة عن المحقق في عام 2021.

16% نسبة الزيادة في عدد المتبرعين عبر المتجر الإلكتروني عن المحقق في عام 2021.

الحملات التسويقية:

تقوم إدارة التســـويق والإعلام بعدد من الأدوار الحيوية المتعلقة بإبراز الصورة الذهنية الإيجابية للجمعية لدى المجتمع، من خلال التغطية الإعلامية لما تقدمه جمعية تحفيظ الشرقية من الخدمات والبرامج القرآنية التي تلبي احتياجات الفئات المختلفة من المستفيدين وتكوين حلقة تواصل فاعلة مع كافة المعنيين.

ومن الأدوار الجوهرية للإدارة إقامة الحملات التســـويقية لزيادة المـــوارد المالية للجمعية لتضمن تغطية تكاليف برامج الجمعية، مع الحرص على تفعيل أحدث الممارسات في التسويق وفق تحليل ودراسة السوق للوصول بســـهولة لأكبر فئة مـــن العملاء في وقت قياسي وبأقل تكلفة ممكنـــة، مع ضمان تقديم خدمة احترافية للعملاء.

في عام 2022
تم إقامـــــة

12 حملة رئيسية

40 حملة فرعيـة

التسويق والإعلام:
قسم التسويق الإلكتروني

5
تمام دعم 5 مشاريع للحلق القرآنية عبر منصة إحسان.

10,000
التفاعل مع أكثر من 10 آلاف عميل عبر وسائل التواصل الاجتماعي.

600,000
عدد المستفيدين من الخريطة التفاعلية لحلق البنين والمدارس النسائية أكثر من 600 ألف مستفيد.

436
فتح أكثر من 436 مشروع عبر المتجر الإلكتروني لتغطية تكاليف الحلق والبرامج القرآنية بالجمعية.

106,800,000
الوصول لأكثر من 106 مليون عميل بالتكرار عبر منشورات وسائل التواصل الاجتماعي.

355,944
أكثر من 355 ألف زائر للمتجر الإلكتروني الخاص بالجمعية.

التسويق والإعلام:
قسم العلاقات العامة والإعلام

صناعة 190 فيديو للتعريف ببرامج الجمعية وجهودها

صياغة وكتابة المحتوى لأكثر من 600 منشور والعمل على تصميم أكثر من 3000 تصميم

إقامة الحفلات والمناسبات وتعزيز التواصل الداخلي

تقنية المعلومات:

626
عدد الحلق المسجلة في نظام الحلق الإلكتروني

5,508
عدد الطلاب المسجلين في نظام الحلق الإلكتروني

132
عدد الأجهزة الإلكترونية

112
عدد مرات الصيانة النوعية للأجهزة

تحرص الجمعية على تبني أحدث الأنظمة والوسائل التقنية، لخدمة المستفيدين من طلاب وطالبات، وتغطية كافـــة الاحتياجات، مما يعزز جـــودة التواصل بين المعلـــم والطالب والأسرة، ويضمن رفـــع كفاءة العملية التعليمية.

الصحة والبيئة والسلامة المهنية:

تبذل الجمعية كل السبل لرفع كفاءة جميع مباني الجمعية من ناحية أمور السلامة ومكافحة الحريق، وفي عام 2022 تم الانتهاء ولله الحمد من جميع أعمال السلامة ومكافحة الحريق في المبنى الرئيسي للجمعية بعد العمل مع شركات استشـــارية للتخطيـــط والتنفيذ والمصادقة على كافة الأعـــمال وأنها تطابق الكود الســـعودي ومتطلبات الدفاع المدني للمساعد وأنظمة الإنذار وإطفاء الحريق مما نتج عنه حصول الجمعية على شـــهادة الدفاع المدني باســـتيفاء جميع شروط الســـلامة، والجمعية تحرص أن تكون جميع برامجها وأنشطتها في بيئة صحية آمنة تراعى فيها جميع الاشتراطات المقرة من قبل جهات الاختصاص.

اجتماعات مجلس الإدارة:

يشرف مجلس الإدارة على جميع أعمال وبرامج الجمعية وفق التنظيمات واللائحة الأساسية

اسم العضو	الاجتماع الأول 2022/3/17	الاجتماع الثاني 2022/3/27	الاجتماع الثالث 2022/5/26	الاجتماع الرابع 2022/6/16	الاجتماع الخامس 2022/8/25	الاجتماع السادس 2022/10/31	الاجتماع السابع 2022/12/25	الإجمالي
أ.د. عبدالواحد بن حمد المزروع	✓	✗	✓	✓	✓	✓	✓	6
د. علي بن عبدالرحمن العويشز	✓	✓	✓	✓	✓	✓	✓	7
أ. خالد بن حمود الجويرة	✓	✓	✓	✓	✓	✓	✓	7
أ.د. صالح بن سليمان الرشيد	✓	✓	✓	✓	✓	✓	✓	7
د. عبدالرحمن بن عبدالله المحيسن	✓	✓	✓	✓	✓	✓	✗	6
أ. محمد بن عبدالكريم الخريجي	✓	✗	✓	✓	✓	✓	✓	6
م. سالم بن محمد العجيمي	✓	✓	✓	✓	✓	✓	✗	6
أ. مشعل بن محمد الشعلان	✓	✓	✓	✓	✓	✓	✓	7
م. وليد بن محمد الفوزان	✓	✓	✓	✓	✓	✓	✓	7
م. حسين بن حماد ناصر الحماد	✓	✗	✓	✓	✓	✓	✓	6
أ. عبدالرحمن بن عبدالعزيز العقيل	✓	✗	✓	✓	✓	✓	✗	5

لجان مجلس الإدارة:

لجنة الوقف والاستثمار

الأعضاء	
أ. محمد بن عبدالكريم الخريجي	رئيسًا
أ.د. صالح بن سليمان الرشيد	عضوًا
أ. مشعل بن محمد الشعلان	عضوًا
أ. خالد بن حمود الجويرة	عضوًا احتياطيًا

الاجتماع	التاريخ
1	1443/07/01هـ الموافق 2022/02/02
2	1444/04/05هـ الموافق 2022/10/30

اللجنة الهندسية الاستشارية

الأعضاء	
م. حسين بن حماد ناصر الحماد	رئيسًا
د.م. زياد بن عبدالله السويدان	عضوًا
م. ناصر بن حسن الدوسري	عضوًا
م. محمد بن ناصر السويدان	عضوًا

الاجتماع	التاريخ
1	1443/11/24هـ الموافق 2022/06/23

التقرير المالي:

الجمعية الخيرية لتحفيظ القرآن الكريم بالمنطقة الشرقية

(جمعية خيرية)

(منشأه غير الهادفة للربح)

الدمام - المملكة العربية السعودية

القوائم المالية وتقرير مراجع الحسابات المستقل

للسنة المالية المنتهية في 31 ديسمبر 2022م.

جدول المحتويات

تقرير مراجعات الحسابات المستقل	1 - 2
قائمة المركز المالي	3
قائمة الأنشطة	4
قائمة التدفقات النقدية	5
إيضاحات حول القوائم المالية	6 - 14

تقرير مراجع الحسابات المستقل

إلى السادة/ أعضاء مجلس الإدارة المحترمين،
جمعية تحفيظ القرآن الكريم بالمنطقة الشرقية

التقرير عن مراجعة القوائم المالية:-

الرأي:
لقد راجعنا القوائم المالية **لجمعية تحفيظ القرآن الكريم بالمنطقة الشرقية "الجمعية"** مسجلة في وزارة الموارد البشرية والتنمية الأجتماعية برقم (٣٠٩٠) والتي تشتمل على قائمة المركز المالي كما في ٣١ ديسمبر ٢٠٢٢م وقائمة الأنشطة وقائمة التدفقات النقدية للسنة المالية المنتهية في ذلك التاريخ والإيضاحات المرفقة من رقم (١) إلى رقم (٢٠) بالقوائم المالية، بما في ذلك ملخص للسياسات المحاسبية الهامة.

في رأينا، أن القوائم المالية المرفقة للجمعية تعرض بعدل من جميع الجوانب الجوهرية، المركز المالي للجمعية كما في ٣١ ديسمبر ٢٠٢٢م وأداؤها المالي وتدفقاتها النقدية للسنة المالية المنتهية في ذلك التاريخ، وفقا لمعيار المنشآت غير الهادفة للربح الصادر من الهيئة السعودية للمراجعين والمحاسبين، وبالإضافة إلى متطلبات المعيار الدولي للتقرير المالي للمنشآت الصغيرة ومتوسطة الحجم المعتمد في المملكة العربية السعودية، والمعايير والإصدارات الأخرى المعتمدة من الهيئة السعودية للمراجعين والمحاسبين.

أساس الرأي:
تمت مراجعتنا وفقاً للمعايير الدولية للمراجعة المعتمدة في المملكة العربية السعودية. إن مسؤوليتنا بموجب تلك المعايير تم توضيحها في قسم مسؤوليات المراجع عن مراجعة القوائم المالية في تقريرنا. إننا مستقلون عن الجمعية وفقا لقواعد سلوك وآداب المهنة المعتمدة في المملكة العربية السعودية ذات الصلة بمراجعتنا للقوائم المالية، كما أننا التزمنا بمسؤولياتنا الأخلاقية الأخرى وفقاً لتلك القواعد. باعتقادنا أن أدلة المراجعة التي حصلنا عليها كافية وملائمة لتوفير أساس لإبداء رأينا.

لفت الإنتباه:
- تمت مراجعة القوائم المالية للجمعية عن السنة المالية المنتهية في ٣١ ديسمبر ٢٠٢١م بواسطة مراجع حسابات آخر والذي أصدر تقرير مطلق بتاريخ ٢٨ أبريل ٢٠٢٢م.

مسؤوليات الإدارة والمكلفين بالحوكمة حول القوائم المالية:
إن الإدارة مسؤولة عن إعداد القوائم المالية وعرضها بشكل عادل وفقا لمعيار المنشآت غير الهادفة للربح الصادر من الهيئة السعودية للمراجعين والمحاسبين، وبالإضافة إلى متطلبات المعيار الدولي للتقرير المالي للمنشآت الصغيرة ومتوسطة الحجم المعتمد في المملكة العربية السعودية والمعايير والإصدارات الأخرى التي تعتمدها الهيئة السعودية للمراجعين والمحاسبين واللائحة المالية للجمعية وعن الرقابة الداخلية التي تراها الإدارة ضرورية لإعداد قوائم مالية خالية من تحريف جوهري ناتج عن غش أو خطأ.

عند إعداد القوائم المالية، فإن الإدارة مسؤولة عن تقييم مقدرة الجمعية على البقاء كمنشأة مستمرة وعن الإفصاح بحسب مقتضى الحال، وعن الأمور ذات العلاقة بمبدأ الاستمرارية، وتطبيق مبدأ الاستمرارية في المحاسبة، ما لم تكن هناك نية لتصفية الجمعية أو إيقاف عملياته ، أو ليس هناك خيار ملائم بخلاف ذلك.

وإن المكلفون بالحوكمة هم المسؤولون عن الإشراف على عملية إعداد التقرير المالي في الجمعية.

مسؤوليات المراجع عن مراجعة القوائم المالية:
تتمثل أهدافنا في الحصول على تأكيد معقول فيما إذا كانت القوائم المالية ككل خالية من تحريفٍ جوهري ناتج عن غش أو خطأ، وإصدار تقرير المراجع الذي يتضمن رأينا. إن التأكيد المعقول هو مستوى عالٍ من التأكيد، إلا أنه ليس ضماناً على أن المراجعة التي تم القيام بها وفقاً للمعايير الدولية للمراجعة المعتمدة في المملكة العربية السعودية ستكشف دائماً عن تحريفٍ جوهري موجود. يمكن أن تنشأ التحريفات عن غش أو خطأ، وتُعَد جوهرية، بمفردها أو في مجموعها، إذا كان بشكل معقول يمكن توقع أنها ستؤثر على القرارات الاقتصادية التي يتخذها المستخدمون بناءً على هذه القوائم المالية.

تقرير مراجع الحسابات المستقل
إلى السادة/ أعضاء مجلس الإدارة المحترمين،
جمعية تحفيظ القرآن الكريم بالمنطقة الشرقية

مسؤوليات المراجع عن مراجعة القوائم المالية: (تتمة)
وكجزء من المراجعة، وفقا للمعايير الدولية للمراجعة المعتمدة في المملكة العربية السعودية، فإننا نمارس الحكم المهني ونحافظ على نزعة الشك المهني خلال المراجعة. كما نقوم بـ:

- تحديد وتقويم مخاطر التحريفات الجوهرية في القوائم المالية سواء كانت ناتجه عن غش أو خطأ، وتصميم وتنفيذ إجراءات مراجعة لمواجهة تلك المخاطر، والحصول على أدلة مراجعة كافية وملائمة لتوفير أساس لإبداء رأينا. ويعد خطر عدم اكتشاف تحريف جوهري ناتج عن غش أعلى من الخطر الناتج عن خطأ، لأن الغش قد ينطوي على تواطؤ أو تزوير أو حذف متعمد أو إفادات مضللة أو تجاوز لإجراءات الرقابة الداخلية.
- الحصول على فهم للرقابة الداخلية ذات الصلة بالمراجعة، من أجل تصميم إجراءات مراجعة ملائمة وفقا للظروف، وليس بغرض إبداء رأي حول فاعلية الرقابة الداخلية للجمعية.
- تقويم مدى ملائمة السياسات المحاسبية المستخدمة، ومدى معقولية التقديرات المحاسبية والإفصاحات ذات العلاقة التي قامت بها الإدارة.
- استنتاج مدى ملائمة تطبيق الإدارة لمبدأ الاستمرارية في المحاسبة، واستناداً إلى أدلة المراجعة التي تم الحصول عليها، فيما إذا كان هناك عدم تأكد جوهري يتعلق بأحداث أو ظروف قد تثير شكاً كبيراً حول قدرة الجمعية على الاستمرار في العمل وفقا لمبدأ الاستمرارية. وإذا ما تبين لنا وجود عدم تأكد جوهري، يتعين علينا لفت الانتباه في تقريرنا إلى الإفصاحات ذات العلاقة الواردة في القوائم المالية، أو إذا كانت تلك الإفصاحات غير كافية، عندها يتم تعديل رأينا. تستند استنتاجاتنا إلى أدلة المراجعة التي تم الحصول عليها حتى تاريخ تقريرنا حول المراجعة. ومع ذلك، فإن الأحداث أو الظروف المستقبلية قد تؤدي إلى توقف الجمعية عن الاستمرار في أعمالها كمنشأة مستمرة.
- تقويم العرض العام، وهيكل ومحتوى القوائم المالية، بما في ذلك الإفصاحات، وما إذا كانت القوائم المالية تعبر عن المعاملات والأحداث التي تمثلها بطريقة تحقق عرضاً عادلا.

نقوم بإبلاغ المكلفين بالحوكمة - من بين أمور أخرى - بالنطاق والتوقيت المخطط للمراجعة والنتائج الهامة للمراجعة، بما في ذلك أي أوجه قصور هامة في الرقابة الداخلية تم اكتشافها خلال مراجعتنا.

التقرير عن المتطلبات النظامية والتنظيمية الأخرى:-
وفي رأينا أن القوائم المالية المرفقة لجمعية تحفيظ القرآن الكريم بالمنطقة الشرقية تتفق مع متطلبات نظام الجمعيات والمؤسسات الخيرية المعتمدة من قبل المركز الوطني لتنمية القطاع غير الربحي فيما يتعلق بإعداد وعرض القوائم المالية.

السديس محاسبون قانونيون

السديس محاسبون قانونيون
ترخيص رقم: ٥٥٧
LICENSE No: 557
ALSUDAIS CPAs

أسامة سليمان السديس
محاسب قانوني - ترخيص رقم (٥٥٧)
الخبر في: ٢٠ مارس ٢٠٢٣م
الموافق: ٢٨ شعبان ١٤٤٤هـ

الجمعية الخيرية لتحفيظ القرآن الكريم بالمنطقة الشرقية
(جمعية خيرية)
(منشأه غير الهادفة للربح)
قائمة المركز المالي
كما في ٣١ ديسمبر ٢٠٢٢م
(ريال سعودي)

	إيضاح	٢٠٢٢م	٢٠٢١م
الأصول			
الأصول المتداولة			
النقدية في الصناديق والبنوك	٨	٣١,٨٤٠,٠١٣	٣٠,٣٠٣,٩٢٤
إيرادات مستحقة وأرصدة مدينة أخرى	٩	٦,٤٢٤,٠٨٣	٦,١٥٧,١٧٢
المخزون	١٠	٤٢,١٢٠	٤٢,١٢٠
إجمالي الأصول المتداولة		٣٨,٣٠٦,٢١٦	٣٦,٥٠٣,٢١٦
الأصول غير المتداولة			
ممتلكات ومعدات، صافي	٤	١,٤٢٦,٢٩٠	١,٠٦٧,٠٠٠
إجمالي الأصول غير المتداولة		١,٤٢٦,٢٩٠	١,٠٦٧,٠٠٠
أصول الاوقاف			
عقارات إستثمارية	٥	٦٦,٦١٠,٥٣٤	٦٨,٨١٦,٧٤٤
أصول الأوقاف المستخدمة، صافي	٦	٢٠٤,٨٣٢,٥٤٩	٢٠٩,٠٢٥,٨٣٢
مشاريع تحت التنفيذ، صافي	٧	١٠,٤٧٥,٨٤٣	٨,٣٨٨,٠٤٥
إجمالي أصول الأوقاف		٢٨١,٩١٨,٩٢٦	٢٨٦,٢٣٠,٦٢١
إجمالي الأصول		٣٢١,٦٥١,٤٣٢	٣٢٣,٨٠٠,٨٣٧
الإلتزامات			
الإلتزامات المتداولة			
مصاريف مستحقة وأرصدة دائنة أخرى	١١	٤,٠٦٢,٠٧٧	٣,٨٩٦,١٥٤
إجمالي الإلتزامات المتداولة		٤,٠٦٢,٠٧٧	٣,٨٩٦,١٥٤
الإلتزامات غير المتداولة			
مخصص مكافأة نهاية الخدمة	١٢	٢,٢٧٠,٨٧٢	٢,٦٦٢,٨٧٨
إجمالي الإلتزامات غير المتداولة		٢,٢٧٠,٨٧٢	٢,٦٦٢,٨٧٨
إجمالي الإلتزامات		٦,٣٣٢,٩٤٩	٦,٥٥٩,٠٣٢
صافي الأصول			
صافي الأصول غير المقيدة		٢,٧١٥,٠٩٧	١٠,٦٣٧,١٤٩
صافي الأصول المقيدة	١٣	٤,٢٥٨,٢٧٤	٢,٢٢٢,٥٤١
صافي أصول الأوقاف		٣٠٨,٣٤٥,١١٢	٣٠٤,٣٨٢,١١٥
إجمالي صافي الأصول		٣١٥,٣١٨,٤٨٣	٣١٧,٢٤١,٨٠٥
إجمالي الإلتزامات وصافي الأصول		٣٢١,٦٥١,٤٣٢	٣٢٣,٨٠٠,٨٣٧

تعتبر الإيضاحات المرفقة من (١) إلى (٢٠) جزءاً لا يتجزأ من هذه القوائم المالية.

الجمعية الخيرية لتحفيظ القرآن الكريم بالمنطقة الشرقية
(جمعية خيرية)
(منشأه غير الهادفة للربح)
قائمة الأنشطة
للسنة المالية المنتهية في ٣١ ديسمبر ٢٠٢٢م
(ريال سعودي)

	إيضاح	غير المقيدة	مقيدة	أوقاف	إجمالي ٢٠٢٢	إجمالي ٢٠٢١
الإيرادات والمكاسب						
التبرعات النقدية العامة		١٦,٢٠٣,١٤٠	-	٣,٩٦٢,٩٩٧	**٢٠,١٦٦,١٣٧**	٢٠,٨٧٢,٨٠١
تبرعات المؤسسات والجهات المانحة	١٤	١,٦٩٧,٦٢١	-	-	**١,٦٩٧,٦٢١**	١,٥٦٩,٧١٢
إيرادات مكاتب الإشراف		٤١٥,٤٢١	-	-	**٤١٥,٤٢١**	٢٨٩,٩١٨
تبرعات وإيرادات المدارس والمعاهد والأنشطة		١٥,١٧٤,٧٩٩	-	-	**١٥,١٧٤,٧٩٩**	٩,٠٦١,٧٥٣
التبرعات العينية		٣,٢٠٠	٥٠,٠٠٠	-	**٥٣,٢٠٠**	٩٠٤,٢٨٨
الإيجارات		٣,٧٤٦,٤٢٩		-	**٣,٧٤٦,٤٢٩**	٣,٣٠٦,٤٣٧
الإيرادات المقيدة	١٥	-	١,٩٨٥,٧٣٣	-	**١,٩٨٥,٧٣٣**	١,٥٢٨,٥١٠
أخرى		٢٦٥,٩٦٩	-	-	**٢٦٥,٩٦٩**	٢١١,١٠٥
إجمالي الإيرادات والمكاسب		**٣٧,٥٠٦,٥٧٩**	**٢,٠٣٥,٧٣٣**	**٣,٩٦٢,٩٩٧**	**٤٣,٥٠٥,٣٠٩**	٣٧,٧٤٤,٥٢٤
المصروفات والخسائر						
مصاريف النشاط	١٦	(٣٦,٢٨٥,٧٦٩)	-	-	**(٣٦,٢٨٥,٧٦٩)**	(٢٦,٨٨٢,٣١٥)
المصروفات العمومية والإدارية	١٧	(٩,١٤٢,٨٦٢)	-	-	**(٩,١٤٢,٨٦٢)**	(٦,٩٣٨,٢٤٢)
إجمالي المصروفات والخسائر		**(٤٥,٤٢٨,٦٣١)**	-	-	**(٤٥,٤٢٨,٦٣١)**	(٣٣,٨٢٠,٥٥٧)
التغير في صافي الأصول		**(٧,٩٢٢,٠٥٢)**	**٢,٠٣٥,٧٣٣**	**٣,٩٦٢,٩٩٧**	**(١,٩٢٣,٣٢٢)**	٣,٩٢٣,٩٦٧
صافي الأصول في بداية السنة		١٠,٦٣٧,١٤٩	٢,٢٢٢,٥٤١	٣٠٤,٣٨٢,١١٥	٣١٧,٢٤١,٨٠٥	٣١٣,٣١٧,٨٣٨
صافي الأصول في نهاية السنة		**٢,٧١٥,٠٩٧**	**٤,٢٥٨,٢٧٤**	**٣٠٨,٣٤٥,١١٢**	**٣١٥,٣١٨,٤٨٣**	٣١٧,٢٤١,٨٠٥

تعتبر الإيضاحات المرفقة من (١) إلى (٢٠) جزءاً لا يتجزأ من هذه القوائم المالية.

الجمعية الخيرية لتحفيظ القرآن الكريم بالمنطقة الشرقية
(جمعية خيرية)
(منشأه غير الهادفة للربح)
قائمة التدفقات النقدية
للسنة المالية المنتهية في ٣١ ديسمبر ٢٠٢٢م
(ريال سعودي)

	٢٠٢٢م	٢٠٢١م
التدفقات النقدية من عمليات التشغيل		
التغير في صافي الأصول	**(١,٩٢٣,٣٢٢)**	٣,٩٢٣,٩٦٧
إستهلاك أصول الأوقاف والعقارات الإستثمارية	**٦,٣٩٩,٤٩٣**	٦,٣٩٩,٤٩٤
إستهلاك ممتلكات ومعدات	**٤٣٧,٧٦٥**	٤٨٠,٨١٥
مخصص مكافأه نهاية الخدمة المكون	**٢٣٠,٣١٦**	٦٤١,٩٥٤
التغير في:		
إيرادات مستحقة وأرصدة مدينة أخرى	**(٢٦٦,٩١١)**	(٦٢٥,٠٦٤)
مصاريف مستحقة وأرصدة دائنة أخرى	**١٦٥,٩٢٣**	(٧٧٤,٨٣٤)
مخصص مكافأة نهاية الخدمة المسدد	**(٦٢٢,٣٢٢)**	(٢,٠٠٢,٩٨٨)
صافي النقد من الأنشطة التشغيلية	**٤,٤٢٠,٩٤٢**	٨,٠٤٣,٣٤٤
التدفقات النقدية من عمليات الإستثمار		
إضافات الممتلكات والمعدات	**(٧٩٧,٠٦١)**	(٥١,٥٣٧)
إستبعادات ممتلكات ومعدات	**٦**	٦
إضافات أصول أوقاف مستخدمة	**-**	(١١,٠٦٢,٠٩٠)
مشروعات تحت التنفيذ	**(٢,٠٨٧,٧٩٨)**	٨,٩٨٢,٥٠١
صافي النقد (المستخدم في) الأنشطة الاستثمارية	**(٢,٨٨٤,٨٥٣)**	(٢,١٣١,١٢٠)
صافي التغير في النقد وما في حكمه	**١,٥٣٦,٠٨٩**	٥,٩١٢,٢٢٤
النقد وما في حكمه في بداية السنة	**٣٠,٣٠٣,٩٢٤**	٢٤,٣٩١,٧٠٠
النقد وما في حكمه في نهاية السنة	**٣١,٨٤٠,٠١٣**	٣٠,٣٠٣,٩٢٤

تعتبر الإيضاحات المرفقة من (١) إلى (٢٠) جزءاً لا يتجزأ من هذه القوائم المالية.

الجمعية الخيرية لتحفيظ القرآن الكريم بالمنطقة الشرقية
(جمعية خيرية)
(منشأه غير الهادفة للربح)
إيضاحات حول القوائم المالية
للسنة المالية المنتهية في ٣١ ديسمبر ٢٠٢٢م
(ريال سعودي)

١- التنظيم والنشاط

إن الجمعية الخيرية لتحفيظ القرآن الكريم بالمنطقة الشرقية (جمعية خيرية) مقرها في مدينة الدمام مسجلة بوزارة الموارد البشرية والتنمية الأجتماعية برقم (٣٠٩٠) بتاريخ ٢٠ ربيع الأول ١٤٤١هـ ، الموافق ١٨ نوفمبر ٢٠١٩م.

وتهدف أنشطة الجمعية إلى تحفيظ القرآن الكريم – تلاوةً وحفظاً – وما يتصل بذلك أو يتفرع منه من أغراض متعاونة من الجهات التي تسعى لنفس الهدف.

٢- أسس الإعداد

(أ) المعايير المحاسبية المطبقة

تم إعداد القوائم المالية وفقاً للمعايير المحاسبية للمنشآت غير الهادفة للربح بالإضافة إلى متطلبات المعيارالدولي للتقرير المالي للمنشآت الصغيرة ومتوسطة الحجم المعتمد في المملكة العربية السعودية والإصدارات والمعايير الأخرى الصادرة عن الهيئة السعودية للمراجعين والمحاسبين.

(ب) أسس القياس

تم إعداد القوائم المالية وفقاً لمبدأ التكلفة التاريخية وبإستخدام مبدأ الإستحقاق المحاسبي ومفهوم الإستمرارية.

(ت) عملة العرض والنشاط

يتم عرض هذه القوائم المالية بالريالات السعودية، والتي تمثل عملة النشاط.

(ث) استخدام التقديرات والأحكام

إن إعداد القوائم المالية وفقاً للمعايير المحاسبية للمنشآت غير الهادفة للربح والمتعارف عليها يتطلب إستخدام الأحكام والتقديرات والإفتراضات التي قد تؤثر على مبالغ الأصول والخصوم وإيضاحات الأصول والخصوم المحتملة في تاريخ القوائم المالية، إضافة إلى الإيرادات والمصروفات المسجلة خلال تلك السنة وبالرغم من أن هذه التقديرات مبينة على أفضل المعلومات المتوفرة لدى الإدارة حول الأحداث والأنشطة. قد تختلف النتائج الفعلية عن هذه التقديرات.

تتم مراجعة التقديرات والإفتراضات المتعلقة بها على أساس مستمر. التعديلات التي تترتب عنها مراجعة التقديرات المحاسبية يتم إظهار أثرها في فترة المراجعة والفترات المستقبلية التي تتأثر بهذه التعديلات.

٣- ملخص لأهم السياسات المحاسبية

تم تطبيق السياسات المبينة أدناه بشكل ثابت على السنوات المعروضة.

أ) النقد وما في حكمه

يتكون النقد وما في حكمه من النقد بالصندوق وفي الحسابات الجارية لدى البنوك وبدون أي قيود عليها.

ب) الذمم المدينة

تثبت الذمم المدينة بصافي قيمتها القابلة للتحقق بعد أخذ مخصص كافي للديون المشكوك في تحصيلها، وتخص الديون المعدومة عند تكبدها.

ت) الممتلكات والمعدات

يتم الاعتراف بالموجودات الثابتة عندما يترتب على أستخدامها تدفق منافع اقتصادية مستقبلية للجمعية ويمكن تقدير تكلفتها بدرجة عالية من الدقة، ويتم إثباتها بالتكلفة التاريخية مطروحا منها الإهلاك، وتهلك القيمة الدفترية لتلك الأصول بطريقة القسط الثابت على عمرها الإنتاجي المقدر وفقاً لنسب الإهلاك التالية:

بيـــــــان	نسب الإهلاك
الأثاث المكتبي	١٠٪ - ٢٥٪
آلات ومعدات مكتبية	١٠٪
عدد وأدوات	١٥٪
أجهزة الاتصال والأمن	٢٥٪
أجهزة حاسب آلي	٢٥٪
مكيفات	١٥٪
لوحة الدعاية والإعلان	١٠٪
السيارات	٢٠٪

٣- ملخص لأهم السياسات المحاسبية (تتمة)

ت) الممتلكات والمعدات (تتمة)

تتم مراجعة القيم المتبقية للموجودات والأعمار الإنتاجية وطرق الإهلاك ويتم تعديلها بأثر مستقبلي اذا كان ذلك مناسباً، إذا كان هناك مؤشر على حدوث تغيير كبير منذ تاريخ القوائم المالية السابقة.

يتم تخفيض القيمة الدفترية للأصل على الفور إلى قيمته القابلة للإسترداد إذا كانت القيمة الدفترية للأصل أكبر من قيمته المقدرة القابلة للإسترداد.
إن أرباح وخسائر الإستبعاد هي الفرق بين العائد والقيمة الدفترية ويتم قيدها ضمن (الأرباح/الخسائر) الأخرى – الصافي في قائمة الأنشطة.

ث) الاستثمارات العقارية

تتمثل العقارات الأستثمارية في أرض أو مبنى أو جزء منهما تحتفظ بها الجمعية بغرض كسب إيرادات تجارية أو بغرض إنماء في رأس المال من خلال الزيادة في القيمة أو لكلا من الغرضين، ولا تشتمل على الأراضي والمباني المستخدمة في إنتاج أو توريد البضائع أو الخدمات أو لأغراض إدارية أو لأغراض البيع الاعتيادي. تقاس العقارات الإستثمارية عند الإثبات الأولي بالدفاتر بالتكلفة. وتتكون تكلفة العقار الاستثماري المشتري من سعر الشراء بالاضافة الى أي نفقات تعزي مباشرة لعملية الشراء مثل الاتعاب القانونية وأتعاب السمسرة، وضرائب تحويل الملكية وغيرها من تكاليف المعاملة. وإذا تم تأجيل المدفوعات لفترة تزيد عن فترة الائتمان المعتادة، فإن التكلفة هي القمية الحالية لكل المدفوعات المستقبلية. كما تشمل مثل هذه التكاليف كافة التكاليف اللازمة للإقتناء فيما عدا تكاليف الاقتراض إلا اذا كان الأصل مؤهل للرسلمة وينتج عنها منافع اقتصادية مستقبلية ويمكن قياسها بشكل موثوق فيه وبدرجة يعتمد عليها. القياس بعد الاثبات الأولي قياس العقار الاستثماري بالقيمة العادلة في كل تاريخ تقرير مع اثبات التغيرات في القمية العادلة ضمن الربح أو الخسارة، الا في حالة كون إيجاد القمية العادلة للعقارات الاستثمارية يتطلب تكلفة وجهد لا مبرر لهما ففي هذه الحالة يتم استخدام نموذج التكلفة في القياس اللاحق، عليه تظهر العقارات الاستثمارية بالتكلفة بعد خصم مجمع الاهلاك المتراكم ومجمع خسائر الهبوط في القيمة (إن وجدت). يتم إلغاء قيد العقار الاستثماري عند استبعاده (عن طريق البيع أو عندما يتم الأستخدام من قبل المالك كأصل ثابت أو عند توقع منافع اقتصادية مستقبلية للعقار). يتم إدراج أي ربح أو خسارة ناشئة عن إسبعاد أصل ما (المحتسب باعتباره الفرق بين صافي متحصلات البيع والقيمة الدفترية للأصل) في قائمة الأنشطة عند استبعاد الأصل.

ويتمثل العمر المقدر للإهلاك فيما يلي.

بيـــــــان	نسب الإهلاك
المباني	٤٪

وتم قياس العقارات الإستثمارية بالتكلفة التاريخية نظراً لأن القياس بالقمية العادلة سنويا من خلال مقيم عقاري مرخص ومستقل ينطوي على تكلفة وجهد لا مبرر لهما على الجمعية.

ج) الدائنون والمبالغ المستحقة الدفع

يتم الإعتراف بالمطلوبات عن المبالغ التي سيتم سدادها في المستقبل مقابل البضائع/ الخدمات عندما يتم نقل المخاطر والمزايا المتعلقة بالبضائع إلى الجمعية أو عندما يتم استلام الخدمات سواء تمت فوترتها للجمعية أو لا.

ح) مخصصات

يتم قيد المخصصات عند وجود التزام حالي (قانوني أو استدلالي) على الجمعية ناتج عن حدث سابق، ومن المحتمل أن تحتاج الجمعية لسداد الإلتزام مع إمكانية عمل تقدير موثوق لقيمة الإلتزام.

خ) ضريبة القيمة المضافة

يتم اثبات الإيرادات والتكاليف و المصاريف والأصول بالصافي من ضريبة القيمة المضافة وكما يظهر مبلغ الضريبة المسترد او المستحق بعد التسوية بينهما في قائمة المركز المالي كذمم مدينة او دائنة حسب طبيعة الرصيد بعد التسوية كمبلغ رصيد ضريبة مسترد او مستحق لدى هيئة الزكاة والضريبة والجمارك، كما يتم اعتبار أي ضريبة غير مستردة كجزء من اثبات التكاليف او المصاريف او الأصل.

د) مكافأة نهاية الخدمة للموظفين

بأخذ التكاليف غير المستحقة بعين الإعتبار وعدم جوهرية التزام الإستحقاقات المحددة (تعويض نهاية الخدمة)، اختارت الجمعية تطبيق الإجراءات المبسطة المسموح بها في إطار المعيار الدولي للتقرير المالي للمنشآت الصغيرة ومتوسطة الحجم مع تطبيق طريقة وحدة الإئتمان المتوقعة لتقييم التزامات الإستحقاقات المحددة.

٣- ملخص لأهم السياسات المحاسبية (تتمة)

ذ) إثبات الإيرادات

يتم الاعتراف بالايراد على النحو التالي:

يتم إثبات التبرعات والصدقات والزكوات والمنح والهبات وكذلك كافة الإيرادات الأخرى المتنوعة طبقاً لأساس الإستحقاق وذلك عند توافر الشروط التالية:

- أن تتمتع الجمعية بسلطة إدارة التبرع أو التصرف فيه بأي شكل من أشكال التصرف بما يسمح لها بتحديد الإستخدام في المستقبل.
- أن تتوقع الجمعية الحصول على التبرع بدرجة معقولة من الثقة،
- أن يكون التبرع قابلاً للقياس بدرجة معقولة من الموضوعية.

فيما عدا ذلك يتم إثبات التبرعات والصدقات والزكوات والمنح والهبات وكذلك كافة الإيرادات الأخرى المتنوعة طبقاً للأساس النقدي.

يتم إثبات ما يتم تلقيه من تبرعات في صورة خدمات أو تجهيزات او منافع أو مرافق ضمن الايرادات وذلك عند امكانية قياسها بحيث تعكس القيمة المقدرة لتلك التبرعات القيمة العادلة لتلك الخدمات او المنافع او التجهيزات.

ر) المصروفات

يتم إثبات المصروفات العمومية والإدارية فور إستحقاها طبقاً لمبدأ الإستحقاق، يتم إثبات مصروفات الأنشطة فور إستحقاقها طبقاً لمبدأ الإستحقاق، يتم إثبات مصروفات المساعدات المتنوعة والزكاة طبقاً للأساس النقدي.

ز) التبرعات العينية

يتم قيد التبرعات العينية بالقيمة القابلة للتحقق في الفترة المحاسبية التي تم الاستلام فيها وعند تعذر الوصول الى القمية القابلة للتحقق لتلك السلع فإنه يجب تأجيل الاعتراف بتلك التبرعات الى حين بيعها.

س) الأصول المقيدة

تعد الأصول المقيدة جزء من أصول الجمعية وتخضع لقيود من جانب المتبرع، وتلك القيود قد تكون مرتبطة بإستخدام الأصول لأغراض محددة (قيود الأستخدام) أو بتوقيت هذا الإستخدام (قيود الوقت) أو قيود مرتبطة بالاستخدام والوقت معا. وقد تكون الأصول المقيدة أصولا متداولة، أو إستثمارات وأصولا مالية، أو أصول ثابتة، أو أصول غير ملموسة.

ش) الأصول غير المقيدة

تعد الأصول غير المقيدة جزء من أصول الجمعية، ولا تخضع لقيود من جانب المتبرع، وهي تقع تحت السيطرة الكاملة لإدارة الجمعية، وقد تكون الأصول غير المقيدة أصولاً متداولة أو إستثمارات وأصولا مالية أو أصول ثابتة أو أصول غير ملموسة.

ص) الأصول الأوقاف

تعد الأصول الأوقاف جزء من أصول الجمعية، تخضع لقيود دائمة من جانب المتبرع، وتلك القيود قد تكون مرتبطة باستخدام الأصول لأغراض محددة، مع المحافظة عليها واستثمارها لتوفير مصدر دائم للدخل.

٤- ممتلكات ومعدات، صافي

	الأثاث المكتبي	آلات ومعدات مكتبية	عدد وأدوات	أجهزة الاتصال والأمن	أجهزة حاسب آلي	مكيفات	لوحة الدعاية والإعلان	السيارات	الإجمالي
التكلفة									
الرصيد في ١ يناير ٢٠٢٢م	٨,٧٠٠,٠١٦	٥٨٢,٤٠٨	٦٨٨,٩٦٠	٦٩١,٩٦٥	١,٣٤٠,١٣٢	٢,٤٧٨,٤١٨	١١٧,٠١٥	٣,١٢٩,٨٠٠	١٧,٧٢٨,٧١٤
إضافات خلال السنة	٣٦٩,١٩٣	٥,٨٥٠	-	٤,٠٧٨	١٨١,٢٧٧	٦١,٥١٣	-	١٧٥,١٥٠	٧٩٧,٠٦١
الإستبعادات خلال السنة	-	-	-	-	-	-	-	(٣٩٩,٠٦٥)	(٣٩٩,٠٦٥)
الرصيد في ٣١ ديسمبر٢٠٢٢م	**٩,٠٦٩,٢٠٩**	**٥٨٨,٢٥٨**	**٦٨٨,٩٦٠**	**٦٩٦,٠٤٣**	**١,٥٢١,٤٠٩**	**٢,٥٣٩,٩٣١**	**١١٧,٠١٥**	**٢,٩٠٥,٨٨٥**	**١٨,١٢٦,٧١٠**
مجمع الإهلاك									
الرصيد في ١ يناير ٢٠٢٢م	٧,٨٦٩,٤٤١	٥٧١,١٧٠	٦٥٢,٣٣٩	٦٨٨,٣١٥	١,٣٢٤,٣٢٣	٢,٤٣٦,٥٤٧	١٠٨,١٦٨	٣,٠١١,٤١١	١٦,٦٦١,٧١٤
المحمل خلال السنة	٢٥٦,٩١١	٣,٦٧٨	١٤,٩١٦	٣,٦٨٠	٢٠,٨٥١	٢٤,٢٢٤	٣,٠٥٠	١١٠,٤٥٥	٤٣٧,٧٦٥
الإستبعادات خلال السنة	-	-	-	-	-	-	-	(٣٩٩,٠٥٩)	(٣٩٩,٠٥٩)
الرصيد في ٣١ ديسمبر ٢٠٢٢م	**٨,١٢٦,٣٥٢**	**٥٧٤,٨٤٨**	**٦٦٧,٢٥٥**	**٦٩١,٩٩٥**	**١,٣٤٥,١٧٤**	**٢,٤٦٠,٧٧١**	**١١١,٢١٨**	**٢,٧٢٢,٨٠٧**	**١٦,٧٠٠,٤٢٠**
صافي القيمة الدفترية									
في ٣١ ديسمبر ٢٠٢٢م	**٩٤٢,٨٥٧**	**١٣,٤١٠**	**٢١,٧٠٥**	**٤,٠٤٨**	**١٧٦,٢٣٥**	**٧٩,١٦٠**	**٥,٧٩٧**	**١٨٣,٠٧٨**	**١,٤٢٦,٢٩٠**
في ٣١ ديسمبر ٢٠٢١م	٨٣٠,٥٧٥	١١,٢٣٨	٣٦,٦٢١	٣,٦٥٠	١٥,٨٠٩	٤١,٨٧١	٨,٨٤٧	١١٨,٣٨٩	١,٠٦٧,٠٠٠

٥- عقارات إستثمارية

	أراضي	مباني	الإجمالي
التكلفة			
الرصيد في ١ يناير ٢٠٢٢م	٣٨,٤٨١,٧٨١	٥٥,١٥٥,٢٦٠	٩٣,٦٣٧,٠٤١
الرصيد في ٣١ ديسمبر ٢٠٢٢م	**٣٨,٤٨١,٧٨١**	**٥٥,١٥٥,٢٦٠**	**٩٣,٦٣٧,٠٤١**
مجمع الإهلاك			
الرصيد في ١ يناير ٢٠٢٢م	-	٢٤,٨٢٠,٢٩٧	٢٤,٨٢٠,٢٩٧
المحمل خلال السنة	-	٢,٢٠٦,٢١٠	٢,٢٠٦,٢١٠
الرصيد في ٣١ ديسمبر ٢٠٢٢م	**-**	**٢٧,٠٢٦,٥٠٧**	**٢٧,٠٢٦,٥٠٧**
صافي القيمة الدفترية			
في ٣١ ديسمبر ٢٠٢٢م	**٣٨,٤٨١,٧٨١**	**٣٠,٣٣٤,٩٦٣**	**٦٦,٦١٠,٥٣٤**
في ٣١ ديسمبر ٢٠٢١م	٣٨,٤٨١,٧٨١	٣٠,٣٣٤,٩٦٣	٦٨,٨١٦,٧٤٤

٦- أصول أوقاف مستخدمة، صافي

	أراضي	مباني	مباني على أرض الغير	الاجمالي
التكلفة				
الرصيد في ١ يناير ٢٠٢٢م	١٤٣,٣٠٧,٥٠٠	١٠٢,٣٧٥,٤٩٢	٢,٤٥٦,٥٨٤	٢٤٨,١٣٩,٥٧٦
الرصيد في ٣١ ديسمبر ٢٠٢٢م	**١٤٣,٣٠٧,٥٠٠**	**١٠٢,٣٧٥,٤٩٢**	**٢,٤٥٦,٥٨٤**	**٢٤٨,١٣٩,٥٧٦**
مجمع الإهلاك				
الرصيد في ١ يناير ٢٠٢٢م	-	٣٩,٠١٥,٤٨٠	٩٨,٢٦٤	٣٩,١١٣,٧٤٤
المحمل خلال السنة	-	٤,٠٩٥,٠٢٠	٩٨,٢٦٣	٤,١٩٣,٢٨٣
الرصيد في ٣١ ديسمبر ٢٠٢٢م	**-**	**٤٣,١١٠,٥٠٠**	**١٩٦,٥٢٧**	**٤٣,٣٠٧,٠٢٧**
صافي القيمة الدفترية				
في ٣١ ديسمبر ٢٠٢٢م	**١٤٣,٣٠٧,٥٠٠**	**٥٧,٠٥٨,٧٨٢**	**٢,٢٦٠,٠٥٧**	**٢٠٤,٨٣٢,٥٤٩**
في ٣١ ديسمبر ٢٠٢١م	١٤٣,٣٠٧,٥٠٠	٦٣,٣٦٠,٠١٢	٢,٣٥٨,٣٢٠	٢٠٩,٠٢٥,٨٣٢

٧- مشاريع تحت التنفيذ، صافي

	٢٠٢٢م	٢٠٢١م
الرصيد في ١ يناير ٢٠٢٢م	٨,٣٨٨,٠٤٥	١٧,٣٧٠,٥٤٦
المصاريف على المشاريع خلال السنة	٢,٠٩٠,٦٧٣	٢,١١١,٠٤٨
محول الى أصول أوقاف مستخدمة	(٢,٨٧٥)	(١١,٠٩٣,٥٤٩)
الرصيد في ٣١ ديسمبر ٢٠٢٢م	**١٠,٤٧٥,٨٤٣**	٨,٣٨٨,٠٤٥

٨- النقد وما في حكمه

	٢٠٢٢م	٢٠٢١م
مصرف الراجحي (مجموعة حسابات)	٣٠,٧٩٦,٨٥٣	٢٩,٧١٣,٥٩٢
البنك الأهلي السعودي	٥٤٧,٩٠٧	٣٤٤,٢٨٥
بنك البلاد	١٣٧,٩٧٨	٧٠,١١٨
بنك الرياض	١٠٦,٥١٣	٢٤,٦٧٢
البنك السعودي البريطاني	٩٥,٤٢٩	٨٩,٤١٢
مصرف الإنماء	٨٥,٢١٧	٢٩,٧٤٤
البنك العربي الوطني	٧٠,١١٦	٣٢,١٠١
	٣١,٨٤٠,٠١٣	٣٠,٣٠٣,٩٢٤

٩- إيرادات مستحقة وأرصدة مدينة أخرى

	٢٠٢٢م	٢٠٢١م
إيراد إيجارات مستحقة	٢,٩٨٥,٥٢٠	٣,٧٦١,٠١١
دفعات مقدمة للموردين	٥٥٢,٤٢٤	٢٩٢,١٧٥
عهد	٢٢١,١١٨	١٩٢,١٤٨
سلف موظفين	١٩٢,٨٦٩	٤٢٥,٠٢٧
مصاريف مدفوعة مقدماً	١٧١,٨٣٦	٧٠,٥٥٨
تأمينات مستردة	١,١٠٠	١,١٠٠
أرصدة مدينة أخرى	٢,٢٩٩,٢١٦	١,٤١٥,١٥٣
	٦,٤٢٤,٠٨٣	٦,١٥٧,١٧٢

١٠- المخزون

	٢٠٢٢م	٢٠٢١م
كتب	٤٢,١٢٠	٤٢,١٢٠
	٤٢,١٢٠	٤٢,١٢٠

١١- مصاريف مستحقة وأرصدة دائنة أخرى

	٢٠٢٢م	٢٠٢١م
مكافآت برامج وأنشطة مستحقة	١,٩٧٨,٧٠٥	١,٠٣١,٦٨٤
إيرادات مقبوضة مقدماً	٤٢٩,٦٠٢	١,٢٩١,٤٢٠
إجازات مستحقة	٤٢٨,٥٤٠	٣٢٧,٦٢٠
دائنون آخرون	٣٢٢,٧٨٤	٥٢٦,٤٥٩
تأمينات محجوزة للغير	٢٤٠,٣٦٩	٢٣٣,٣٨٩
أرصدة دائنة أخرى	٦٦٢,٠٧٧	٤٨٥,٥٨٢
	٤,٠٦٢,٠٧٧	٣,٨٩٦,١٥٤

١٢- مخصص مكافأة نهاية الخدمة

	٢٠٢٢م	٢٠٢١م
الرصيد في بداية السنة	٢,٦٦٢,٨٧٨	٤,٠٢٣,٩١٢
المكون خلال السنة	٢٣٠,٣١٦	٦٤١,٩٥٤
المسدد خلال السنة	(٦٢٢,٣٢٢)	(٢,٠٠٢,٩٨٨)
الرصيد في نهاية السنة	٢,٢٧٠,٨٧٢	٢,٦٦٢,٨٧٨

١٣- صافي الأصول المقيدة

	٢٠٢٢م	٢٠٢١م
دعم منصة إحسان (مشروع كفالة ٢,٠٠٠ طالب)	١,٤٨٨,٠٠٠	١,٤٨٨,٠٠٠
زكاة	١,١٢٠,٢٧٤	٧٣٤,٥٤١
دعم منصة إحسان (دعم حلقات تحفيظ القرآن الكريم)	٥٠٠,٠٠٠	-
دعم منصة إحسان (مشروع كفالة ٣٧٥ طالب وطالبة)	٣٠٠,٠٠٠	-
دعم منصة إحسان (كفالة حلقات تحفيظ القرآن الكريم)	٣٠٠,٠٠٠	-
دعم منصة إحسان (مشروع كفالة ٣٧٥ طالب وطالبة)	٣٠٠,٠٠٠	-
دعم منصة إحسان (مشروع كفالة ٢٥٠ طالب وطالبة)	٢٠٠,٠٠٠	-
تبرعات عينية	٥٠,٠٠٠	
	٤,٢٥٨,٢٧٤	٢,٢٢٢,٥٤١

١٤- تبرعات المؤسسات والجهات المانحة

	٢٠٢٢م	٢٠٢١م
مؤسسة عبد العزيز ومحمد العجيمي الخيرية	٨٦٦,٥٦٩	٩٤٢,١٦٢
سالم محمد العجيمي	٣١٣,٦٦٣	١٠٧,٥٠٠
مؤسسة أوقاف علي عبد العزيز الضويان الخيرية	١٥٨,٢٥٠	١٢٢,٧٥٠
مؤسسة عبد الرحمن الراجحي الخيرية	٦٠,٠٠٠	-
مؤسسة آل جميح الخيرية	٥٨,٠٠٠	-
العيسى الخيرية	٥٠,٠٠٠	٥٠,٠٠٠
أوقاف عبد الله الضحيان	٤٦,٠٠٠	١٧٣,٣٠٠
أوقاف علي عبد الله الزامل السليم	٤٥,٠٠٠	٩٥,٠٠٠
سعد الموسى الخيرية	٣٦,٠٠٠	-
مؤسسة عبد الهادي وفراج السبيعي الخيرية	٣٠,٠٠٠	٤٩,٠٠٠
وقف عبد الله علي القحطاني	١٥,١٣٩	-
مؤسسة سعيد رداد الخيرية	١٥,٠٠٠	١٠,٠٠٠
مؤسسة سالم بن أحمد بالحمر الخيرية	٤,٠٠٠	-
مؤسسة حمد الحصيني الخيرية	-	٢٠,٠٠٠
	١,٦٩٧,٦٢١	١,٥٦٩,٧١٢

١٥- الإيرادات المقيدة

	٢٠٢٢م	٢٠٢١م
دعم منصة إحسان (دعم حلقات تحفيظ القرآن الكريم)	٥٠٠,٠٠٠	-
زكاة	٣٨٥,٧٣٣	٤٠,٥١٠
دعم منصة إحسان (التبرعات العامة)	٣٠٠,٠٠٠	-
دعم منصة إحسان (مشروع كفالة ٣٧٥ طالب وطالبة)	٣٠٠,٠٠٠	-
دعم منصة إحسان (كفالة حلقات تحفيظ القرآن الكريم)	٣٠٠,٠٠٠	-
دعم منصة إحسان (مشروع كفالة ٢٥٠ طالب وطالبة)	٢٠٠,٠٠٠	-
دعم منصة إحسان (مشروع كفالة ٢,٠٠٠ طالب)	-	١,٤٨٨,٠٠٠
	١,٩٨٥,٧٣٣	١,٥٢٨,٥١٠

١٦- مصاريف النشاط

	٢٠٢٢م	٢٠٢١م
رواتب وأجور وما في حكمها	١٨,٥٤٣,٦٠٣	١١,٦٠٣,٤٩٢
إستهلاك الأصول الثابتة والأوقاف	٦,٨٣٧,٢٥٨	٦,٨٨٠,٣٠٩
صيانة وإصلاح	٢,٠٨٨,١٢٥	١,٤٧١,٣٢١
هدايا وحوافز للمعلمين والطلاب	١,٨٠٠,٤٤٩	٧٤٥,٥٧٣
كهرباء ومياه وهاتف وبريد	١,٣٢٦,١٦٠	٧٣٢,١٩٤
مكافآت الطلاب	١,١٩٦,٦٧٧	٤٢٦,٨٤٢
مصروفات نثرية ونظافة	٨٩٧,٢٣٦	٥٤٨,٧١٣
مصروفات دورات الحفظ الصيفية المكثفة	٦٦١,٣٦٥	٣٨١,٤٣٦
بدل سكن ومواصلات وإنتداب	٤٣٢,٩٤٥	٤٣٦,٢٧٠
مصروفات القارئ الصغير	٣٩٦,٥١٣	٥٨,٨٤١
تأمينات إجتماعية ورسوم حكومية	٣٢٥,٨٥٨	٣٤٣,٨٧٨
الإيجارات	٢٦٦,٨١١	١,٠٥٨,٩٧٩
بدل الإجازة ومصاريف مكافأة نهاية الخدمة	٢٦٣,٧٧٧	٤٩٦,٠٩٤
قرطاسية ومطبوعات	٢٢٨,٢٣٣	١٥٩,٣٩٤
مصروفات الزكاة	٢٢٣,٧٩٧	٧٩٩,٠٠٠
مصروفات العلاج الطبي	٢٠٨,٦٨٣	٢٠٥,٤٤٥
مصاريف دورات التجويد واللغة العربية	١٦٠,٥٠٠	٦٩,٠٠٠
متنوعة	٤٢٧,٧٧٩	٤٦٥,٥٣٤
	٣٦,٢٨٥,٧٦٩	٢٦,٨٨٢,٣١٥

١٧- المصروفات العمومية والإدارية

	٢٠٢٢م	٢٠٢١م
رواتب وأجور وما في حكمها	٤,١٩٤,١٠٩	٢,٦٢٤,٤٢٦
مصروفات دعاية وإعلان	١,٥٢٥,٣٨٠	١,٤٧٢,٥٦٣
صيانة وإصلاح	٩٦٢,٤٧٧	٦٧٨,١٧٤
بدل سكن ومواصلات	٥٦٥,٣٢٦	٥٦٩,٦٦٧
هاتف وبريد	٢٤١,٠٧٦	١٣٣,١٠٢
مكافآت وحوافز	٢٢٠,٩١٨	٩١,٤٨٣
مصروفات النظارة	٢١٢,٤٩٥	٥٩,٧٦٩
تأمينات إجتماعية	٢٠٥,٥٨٢	٢١٦,٩٥١
قرطاسية ومطبوعات	٢٠١,٧٥٦	١٤٠,٩٠٣
تأمين طبي وتأمين سيارات	١٩٥,٦٠٠	١٩٢,٥٦٥
مكافأة نهاية الخدمة	١٧٢,٣٨٨	٣٢٤,٢١٥
رسوم حكومية	١٦٦,٩٦٢	١٧٦,١٩٥
كهرباء ومياه	٨٥,٠٣٥	٤٦,٩٤٩
مصروفات نثرية وضيافة ونظافة	٣٠,٨٠٨	١٨,٨٤١
بدل الاجازة وتذاكر	٢٣,٢٤٤	٤٣,٧١٥
صيانة السيارات	٨,٦٣٢	٦,٠٨٢
متنوعة	١٣١,٠٧٤	١٤٢,٦٤٢
	٩,١٤٢,٨٦٢	٦,٩٣٨,٢٤٢

١٨- الأدوات المالية وإدارة المخاطر

تتضمن الأدوات المالية للجمعية المدرجة في قائمة المركز المالي النقد وما في حكمه والذمم المدينة والمصاريف المستحقة وذمم دائنة والحسابات الجارية للجمعية. إن الجمعية معرضة للمخاطر التالية ونوضح فيما يلي إجراءاتها لإدارة هذه المخاطر.

مخاطر الائتمان

مخاطر الائتمان هي مخاطر عدم قدرة طرف ما على الوفاء بالتزاماته مما يؤدي إلى تكبد الطرف الآخر لخسارة مالية. تتألف الموجودات المالية التي من المحتمل أن تعرض الجمعية لتركيزات مخاطر الائتمان بشكل رئيسي من النقد لدى البنك والذمم المدينة. يتم إيداع النقد لدى البنك لدى مؤسسات مالية موثوقة، وتقوم الإدارة بمراجعة الذمم المدينة القائمة.

مخاطر القيمة العادلة والتدفقات النقدية لأسعار الفائدة

وهي التعرض لمخاطر متنوعة مرتبطة بتأثير تذبذب أسعار الفائدة السائدة على المركز المالي والتدفقات النقدية للجمعية . وتنشأ مخاطر أسعار الفائدة للجمعية من الودائع البنكية والديون البنكية قصيرة الأجل والديون طويلة الأجل والتي تكون بأسعار فائدة معومة. وتخضع جميع الديون والودائع لإعادة التسعير بصورة منتظمة. وتراقب الإدارة التغيرات التي تطرأ على أسعار الفائدة وبرأيها أن مخاطر القيمة العادلة والتدفقات النقدية لأسعار الفائدة غير جوهرية بالنسبة للجمعية .

مخاطر السيولة

هي مخاطر عدم قدرة الجمعية على تأمين السيولة اللازمة لمقابلة الالتزامات المتعلقة بالأدوات المالية. قد تنتج مخاطر السيولة عن عدم القدرة على بيع أحد الموجودات المالية بسرعة وبقيمة تقارب قيمته العادلة. تدار مخاطر السيولة من خلال المراقبة الدورية للتأكد من توفر سيولة كافية لمقابلة أية التزامات مستقبلية.

مخاطر العملات

تعتقد الإدارة أن الجمعية غير معرضة بشكل جوهري إلى مخاطر العملات حيث تتعامل الجمعية بشكل رئيسي بالريال السعودي.

١٩- أرقام المقارنة

تم إعادة تصنيف بعض أرقام المقارنة للسنة السابقة لتتناسب مع العرض في السنة الحالية .

٢٠- الموافقة على القوائم المالية

تمت الموافقة على القوائم المالية للسنة المالية المنتهية في ٣١ ديسمبر ٢٠٢٢م من قبل مجلس إدارة الجمعية والتصريح بإصدارها بتاريخ ٢٠ مارس ٢٠٢٣م.

الشركاء:

الشركاء الاستراتيجيون:

وزارة الشؤون الإسلامية والدعوة والإرشاد
Ministry of Islamic Affairs, Dawah and Guidance

الموارد البشرية والتنمية الاجتماعية

المركز الوطني لتنمية القطاع غير الربحي
National Center for Non-Profit Sector

شركاء النجاح:

إحسان

وقفي WAQFY

العجيمي الخيرية

الحصيد

أوقاف الضحيان
Aldohyan Endowments

مؤسسة عبدالمطيف العيسى الخيرية

سعيد رداد الخيرية
SAEED RADDAD CHARITY

المجدوعي الخيرية
Almajdouie Foundation

مؤسسة سالم بن أحمد بالحمر وعائلته الخيرية

مؤسسة الماجد الأهلية

أوقاف عبدالعزيز العويان
Awqaf Al Abdulaziz Al-Oweayan

أوقاف الراجحي
AL RAJHI ENDOWMENT

مؤسسة عبدالرحمن بن سالم الراشد وعائلته الخيرية
ABDELRAHMAN SALEH AL RASHED & FAMILY CHARITY FOUNDATION

AMINI

AL-SHALAN

شركة جود المعالي القابضة
JOUD AL-MAALI HOLDING COMPANY

الأساسية
AL-ASASYAH
الشركة الأساسية للإلكترونيات المحدودة
BASIC ELECTRONICS CO. LTD

العنيم القابضة
AL GHUNAIM HOLDING

Globe Group
مجموعة جلوب

الكوهجي
Kohejy Stores Co.

Khereiji الخريجي

محامي وصحفي خارجي
صالح بن بقر الشطيطي

شركة أوقاف علي بن عبدالله الزامل السليم

شركة محمد بن عبدالله الفرج وأولاده

دليل الإتصال:

الجمعية الخيرية لتحفيظ القرآن الكريم بالمنقطة الشرقية:

• المركز الرئيسي:
طريق الملك فهد - الدمام.
31412 - حي الفيصلية
هاتف: 0138113556
فاكس: 0138229365
بريد الكتروني: info@quran-er.org.sa
الموقع الاكتروني: quran-er.org.sa

فروع الجمعية:

• فرع تحفيظ الشرقية بالخبر:
هاتف: 0138990402
بريد الكتروني: khubar@quran-er.org.sa

• فرع تحفيظ الشرقية بغرب الدمام:
هاتف: 0138113556
بريد الكتروني: dammam.west@quran-er.org.sa

• فرع تحفيظ الشرقية بشرق الدمام:
هاتف: 0138438725
بريد الكتروني: dammam.east@quran-er.org.sa

• فرع تحفيظ الشرقية برأس تنورة:
هاتف: 0136677575
بريد الكتروني: rastanura@quran-er.org.sa

• فرع تحفيظ الشرقية بقيق:
هاتف: 0135652447
بريد الكتروني: buqaiq@quran-er.org.sa

• فرع تحفيظ الشرقية بالنعيرية:
هاتف: 0133731077
بريد الكتروني: neriah@quran-er.org.sa

• فرع تحفيظ الشرقية بقرية العليا:
هاتف: 0133862726
بريد الكتروني: qriaolya@quran-er.org.sa

• فرع تحفيظ الشرقية بعنك:
هاتف: 0138364355
بريد الكتروني: anak@quran-er.org.sa

• فرع تحفيظ الشرقية بالصرار:
هاتف: 0133700400
بريد الكتروني: sarrar@quran-er.org.sa

• فرع تحفيظ الشرقية بالرفيعة:
هاتف: 0133880906
بريد الكتروني: rfiah@quran-er.org.sa

• فرع تحفيظ الشرقية بوادي المياه:
هاتف: 0133280564
بريد الكتروني: wadymiah@quran-er.org.sa

الإدارات النسائية:

• إدارة الإشراف النسائي بالدمام:
هاتف: 0138191823
بريد الكتروني: w.dammam@quran-er.org.sa

• إدارة الإشراف النسائي بالخبر:
هاتف: 0138992700
بريد الكتروني: w.khubar@quran-er.org.sa

• إدارة مراكز إعداد المعلمات:
هاتف: 0138821680
بريد الكتروني: inst@quran-er.org.sa

البنوك:

• مصرف الراجحي
• مصرف الإنماء
• البنك الأهلي السعودي
• البنك السعودي البريطاني
• البنك العربي الوطني
• بنك الرياض
• البنك الأول
• بنك البلاد

مراقبو الحسابات:

• السديس محاسبون قانونيون

تحفيظ
الشرقيّة
منذ ١٣٨٨ هـ

الجمعية الخيرية لتحفيظ القرآن الكريم بالمنقطة الشرقية

طريق الملك فهد - الدمام.
31412 - حي الفيصلية
هاتف: 0138113556
فاكس: 0138229365
بريد الكتروني: info@quran-er.org.sa
الموقع الاكتروني: quran-er.org.sa